STAMPASERA

N. 331 MARTEDI' 27 DICEMBRE 1988 L. 1000

PER IL DERBY

Rui Barros

Chi fa posto a Laudrup? Forse Barros in panchina

TORINO ● E se toccasse a Barros, di vedersi il derby dalla panchina? «*Ma come?* — si scandalizzerà qualche tifoso bianconero un po' troppo conservatore per il volatile mondo del calcio — *Vogliamo lasciare fuori il nostro folletto scatenato?*». Ebbene sì. E' sicuro per non dire probabile. Possibile, anzi: anche se difficile.

Andiamo per ordine. Laudrup si infortuna e resta fuori. La Juve allora mette in pista Mauro che conferma lo stato di grazia esibito in Coppa anche contro fior di avversarie come Samp e Inter. Ma nel frattempo Laudrup guarisce ed ecco Zoff alle prese con problemi d'abbondanza.

Ancora un turno di riposo, «precauzionale» (si dice così), a Laudrup? Si potrebbe, ma il biondo danese scalpita. Nuova defenestrazione di Mauro? Un'ingiustizia palese. Zavarov non si tocca perché allora non ci sarebbe più religione. Dunque? Un' opportuna «pausa per riflettere» al piccolo Rui Barros parrebbe la soluzione più saggia.

Il nome di chi sabato finirà in panchina, per ora è solo nelle menti di Giove e di Zoff. Fa comunque specie che la candidatura più quotata sia quella di Barros: non era lui, *fifty-fifty* con Zavarov, la panacea di tutti o quasi i mali bianconeri?

g.d.s.

TOTOCALCIO

1305 (-4)

Irregolare

PREZZI ... alle ore ...

Fiat	9.760
Comau	2.700
Pirelli spa	2.875
Montedison	2.115
Italia ass	12.500
Pirelli r nc	1.620
Fimper	1.490
Ifil	19.530
Cir	5.685
Alivar	9.200
Cir risp	5.510

NEL PAGINONE

VIVITORINO

Avvenimenti e divertimenti sopravvivenza, soccorso e baldoria dal tramonto all'alba di domani

Governo sull'attenti si decidono i generali

L'onorevole De Mita

Nel consiglio dei ministri di oggi le nuove nomine dei vertici militari. Quattro cariche in gioco: Carabinieri, Finanza, Nato, stato maggiore dell'esercito

ROMA ● Il Consiglio dei ministri convocato per oggi (sarà l'ultimo del 1988) è chiamato — oltre a convertire in legge per decreto tutte le misure collegate alla Finanziaria, che devono entrare in vigore entro Capodanno — a dare avvio ad un ricambio massiccio dei vertici militari. Quattro le cariche in scadenza: i comandi dei Carabinieri, della Finanza e delle Forze terrestri alleate Sud Europa (Ftase) e quella di capo di Stato Maggiore dell'Esercito. A queste si possono aggiungere quelle del capo di Stato Maggiore della Difesa e del direttore del Servizio informazioni militari, il Sismi.

Particolarmente delicato il compito che attende il futuro capo del Ftase (che ha sede a Verona) al quale è chiesto di ridisegnare il futuro di due terzi delle forze terrestri italiane e di quelle aeree, in pratica tutte quelle del Nord del Paese. Dovrà in pratica impostare, costruire e sostenere, anche all'estero, le nuove scelte italiane sulla base dei nostri interessi, dell'impegno Nato, dell'evoluzione della difesa europea, del clima dei rapporti con l'Est.

Gli altri argomenti in discussione al Consiglio dei ministri riguardano — come si è detto — la legge finanziaria. Ecco i punti più importanti.

Iva. L'imposta sul valore aggiunto su pane, pasta, latte, formaggio, frutta, legumi, olio passerà dal due al quattro per cento. Stesso valore (quattro per cento) per quotidiani, periodici e libri, oggi esenti: il governo è sordo alle iniziative degli editori secondo i quali va scongiurata l'introduzione di una «tassa sulla cultura».

Irpef. Aumentano le detrazioni e si abbassa la curva delle aliquote. Ne beneficiano soprattutto i contribuenti con redditi bassi (sino a quindici milioni l'anno) e quelli con redditi medio-alti. Chi guadagna 60 milioni l'anno, in pratica, risparmierà più di 100 mila lire il mese che si riducono a 30 mila per chi guadagna 25 milioni.

Condono e riforma. La manovra dovrebbe rendere circa 4500 miliardi entro il 1989, mentre con l'introduzione del nuovo regime per i lavoratori autonomi il governo conta di recuperare 1500 miliardi solo per maggiori versamenti Iva. La tassa sulla partita Iva dovrebbe rendere altri 600 miliardi.

Sfratti. Oggi sarà approvato l'ennesimo decreto di proroga, per almeno quattro mesi. Entro questo termine, così si augura il ministro Ferri, il Parlamento dovrebbe decidere sulla riforma dell'equo canone per evitare a fine aprile un nuovo blocco degli sfratti.

Ma c'è un Mila che amava jazz e rock

TORINO ■ Un particolare colpisce, stamane, leggendo sui maggiori quotidiani i numerosi, riconoscenti, commossi interventi sulla scomparsa di Massimo Mila. Il grande musicologo si è spento a 78 anni, da tempo era sofferente, si sentiva sempre più debole e agli amici non nascondeva la certezza di essere prossimo alla fine: eppure nessun articolo, quasi in un coro di incredulità di fronte al cedimento della sua forte fibra («*Ci sarà abituati a credere che fosse anche fisicamente saldo come una roccia*», ha scritto Norberto Bobbio), ha il tono autografo del coccodrillo, del «pezzo» sulla morte di un «grande» scritto spesso molto prima che questa avvenga.

Tutte le parole spese per Mila hanno l'evidenza della reazione immediata alla notizia, anche se non del tutto inattesa, della risposta a tamburo battente, sul filo delle emozioni, alla richiesta giunta per telefono dalla redazione del giornale: sarà un particolare, appunto, ma che gli avrebbe certamente fatto molto piacere.

Di Massimo Mila, oggi, è stato ricordato praticamente tutto. Noi vorremmo ricordare qui anche «un altro» Mila, meno appariscente: quello che pensava a diffondere sempre più l'amore per la musica classica fra i giovani, e quello che non disprezzava alcuni aspetti della musica moderna, dal jazz al rock alle avanguardie dei suoni (vedi la grande amicizia con Luciano Berio e Luigi Nono).

Il suo contributo all'«educazione musicale» dei giovani è infatti fra le motivazioni dell'assegnazione a Mila, nell'81, del «Viotti d'oro», prima mai assegnato a un musicologo o a un critico. E nell'occasione ricordava con soddisfazione che «*rompendo le scatole a tutti, a furia di discussioni e congressi, qualcosa si è ottenuto*»: si riferiva alle «*due cattedre di elementi musicali*» nella media inferiore: «*Non è gran cosa, dovrebbero cominciare dalle elementari*».

Sul rock: inviato da «La Stampa» per un commento al concerto torinese dei Rolling Stones (luglio '82), scrisse parole di ammirazione («*Sono simpatici e gentili, ottimisti, positivi... Spiace di non saper intendere le parole delle loro canzoni... soprattutto per non poter seguire il loro modo di triturarle, nel suono, fino alla condizione infima di interiezione, dando luogo a un tipo di recitar cantando...*»).

Sul jazz Mila scrisse un famoso «pezzo» intitolato *I discorsi del jazz* (erano Louis Armstrong e Duke Ellington): «*In giovinezza ero un fanatico del jazz, ero e sono convinto che è buona musica* — rispose a un intervistatore —. *Il jazz è una scienza speciale, talmente ramificata, complessa... Devo precisare però che certe distinzioni le ho sempre fatte, fra Ellington e Mozart, fra Armstrong e Beethoven. Certo il mozartismo un po' salottiero di Ellington è evidente...*». Visto che l'occasione stuzzica l'occhio al lettore appena appena maccolto?

Maurizio Spatola

SERVIZI A PAGINA 7

PAURA DI VOLARE?

Sfiorata la tragedia su un jet dormivano tutti, anche i piloti

MILANO ● Tragedia evitata dalla presenza di spirito di un passeggero su un aerotaxi privato in volo da Milano a Roma. Probabilmente a causa di un guasto all'impianto di depressurizzazione, tutti gli occupanti del jet (i due piloti e sette uomini d'affari italiani e libici della «Tamoil») si erano addormentati: per fortuna un passeggero, svegliatosi all'improvviso, si è precipitato nella cabina di pilotaggio e ha svegliato a suon di schiaffoni i piloti Elio Carli e Giulio Moni. L'aereo, con un atterraggio di emergenza guidato dalla torre di controllo, si è posato a Bologna: tutti salvi, per grazia di Dio e di Allah, invocato disperatamente dai libici paralizzati dalla paura in cielo.

L'episodio risale al 7 dicembre, ma è venuto a galla solo ora, riproponendo due gravi problemi che si vanno ad aggiungere a quello dei cieli intasati dall'eccessivo traffico: la sicurezza del volo e l'affidabilità degli aerotaxi «abusivi». Affittare un jet sta diventando un'abitudine diffusa, soprattutto per chi vuole evitare il vincolo degli orari, ma talvolta non sono altrettanto rigorosi i controlli sulla sicurezza dei velivoli.

L'aereo di questa vicenda è un Learjet 35, un modello collaudato nel 1973: ha un'autonomia di 4630 km, una velocità di crociera di 810 km/h e può arrivare a 13 mila metri d'altezza. Di proprietà della Eltair di Latina e gestito dalla Eurlrana di Viterbo non era dotato del disciplinare (il Tpp, trasporto pubblico passeggeri) di rigore per noleggio pubblico: acquistato negli Usa era stato immatricolato per uso privato. Forse la scarsa meticolosità nella revisione ha provocato l'incidente, dovuto a un guasto che fra l'altro non viene segnalato su nessuna spia del quadro di comando.

Un'indagine è stata avviata da Civilavia, su richiesta dei legali della «Tamoil». Ma intanto i sette uomini d'affari hanno preferito proseguire il loro viaggio per Roma in autoambulanza o con un aereo di linea.

Secondo i piloti si tratterebbe di una defaillance parziale dell'impianto di pressurizzazione. La totale mancanza provoca danni ben più gravi del semplice tormento: ad esempio la rottura dei timpani.

I nove uomini si sono soltanto addormentati. Ma c'è un precedente che deve far riflettere: un incidente avvenuto in Germania il 10 maggio 1983. Un jet fu avvistato fuori rotta: sollecitato via radio non rispondeva agli appelli. Un altro velivolo fu allertato e partì alla ricerca dell'aereo scomparso: ma appena riuscì ad avvicinarlo i piloti ebbero la sorpresa di vedere il comandante e i passeggeri addormentati. Nessun intervento esterno fu possibile e il jet-fantasma, esaurito il carburante, si inabissò nella Manica.

FURTO

Un miliardo è il bottino di Natale

MILANO ■ Alcuni ladri hanno svaligiato l'appartamento di Aldo Massari, fratello dell' onorevole Renato Massari (psdi), portando via oro, gioielli e soldi trovati in due cassaforti e pellicce per un valore di circa un miliardo di lire. Il furto è stato compiuto tra sabato e la scorsa notte. Massari è fuori Milano dalla fine della scorsa settimana per le feste e nel pomeriggio un cognato, Ubaldo Cristiani, ha fatto un giro della casa per vedere se era tutto tranquillo. Così è stato scoperto il furto. I ladri sono entrati attraverso una finestrella del bagno lasciata socchiusa. Con uno scalpello hanno forzato le due cassaforti svuotandole e fuggendo hanno preso anche alcune pellicce.

Torino. Nebbia fitta in città: corso Moncalieri alle 9,30 di stamani

CASELLE H.12, AEREI A TERRA; AUTOMOBILISTI...

Attenzione, pericolo nebbia

Stanotte altro incidente mortale per la poca visibilità

TORINO ● Nebbia a visibilità ridottissima ancora per due giorni. Le previsioni del tempo sono concordi: sul Nord Italia — Piemonte, Lombardia ed Emilia Romagna — persiste un'alta pressione che rende stazionarie le condizioni atmosferiche. Almeno sino a domani sera non ci sono possibilità di miglioramento. La nebbia, che questa notte è tornata ad infittirsi paurosamente nelle zone pianeggianti del Piemonte dopo una parziale schiarita ieri pomeriggio, dovrebbe diradarsi solo nella giornata di venerdì.

Intorno a Torino, lungo il percorso dell'autostrada Torino-Piacenza e nella prima parte della Torino-Savona, la visibilità segnalata dalle sale radio delle autostrade è inferiore ai 50 metri. Di 30-40 metri quella sulla Torino-Milano e sulla Torino-Aosta fino a dopo Ivrea. In Val d'Aosta la visibilità è discreta. L'aeroporto di Caselle è chiuso da ieri e anche questa mattina nessun volo è partito e arrivato. Si spera in una schiarita verso le 13. A Milano sono stati aperti alle 10.

Nonostante le pessime condizioni generali del tempo (sulle strade del Piemonte ci sono anche molti tratti ghiacciati) questa notte non sono stati segnalati altri gravi incidenti, oltre a quelli avvenuti ieri sull'autostrade per Savona e ai caselli delle tangenziali di Torino. L'unica eccezione è uno scontro frontale avvenuto ieri sera alle 23 sulla statale Ceva-Nucetto, in provincia di Cuneo. E' morto Antonio Cevarolo, 30 anni, di Sanremo. La moglie Sandra di 22 anni e il figlio Andrea di due, che erano con lui a bordo di una Fiat Uno, sono rimasti feriti non gravemente, le loro prognosi variano dai 10 ai 30 giorni.

Chi in questi giorni ha scelto l'auto per recarsi a far festa con parenti ed amici è rientrato a casa, ieri pomeriggio o sera, con difficoltà. In molti casi si sono formate lunghe e lente colonne.

Secondo la polizia stradale questa mattina il traffico è stato molto meno intenso del solito: molte persone hanno rinunciato a viaggiare in auto dopo l'esperienza di ieri ed essersi informate sulle scoraggianti condizioni atmosferiche. Il centralino della polizia stradale è stato tempestato di telefonate con richieste di informazioni.

SERVIZIO A PAGINA 9

Servizi: cura «Thatcher» Li affidiamo ai privati?

Ferrovie, poste, sanità, pubblico impiego. Cosa ne pensano i sindacati? Rispondono Cgil, Cisl e Uil

Tutti chiedono più concorrenzialità ed efficienza. Ma non tutti sono d'accordo sulla strategia

Treni in orario con le ferrovie ai privati?

Innocenzo Cipolletta

Poste sempre più lente nel periodo della festività

ROMA ● L'Italia dei servizi pubblici è sempre più in difficoltà. Disfunzioni, disservizi, ritardi e scioperi gravano eternamente sul nostro sistema dei trasporti, su quello postale, sulla sanità. E i disagi intanto aumentano, soprattutto quando, come in questo periodo, cresce notevolmente la domanda da parte dell'utenza. Efficienza e ingovernabilità hanno spesso il sopravvento, al punto che in casi estremi il ricorso alla precettazione ha impedito la paralisi in alcuni servizi essenziali.

«Privatizzazione». Le voci di coloro che vorrebbero l'ingresso di capitali privati in alcuni settori vitali della nostra economia si fanno sempre più insistenti. L'idea non dispiace neppure ai sindacati. Infatti, quello che fino a ieri era considerato un argomento tabù, un po' alla volta ha cominciato a fare breccia nella cultura sindacale. Si è iniziata così a prospettare una prima ipotesi di privatizzazione nelle Ferrovie, estendibile anche in altri settori del trasporto pubblico; nelle Poste e nella Sanità.

Tutto è ancora da definire, anche se, in vista della riforma delle FS e delle Poste, dell'ingresso dei privati si discute con molta più convinzione di prima. Accadrà anche in Italia quello che è già avvenuto nell'Inghilterra della signora Thatcher o, in maniera ancora più massiccia, in Giappone?

«*Non credo* — osserva Luciano Mancini, segretario generale della Filt-Cgil — *che le difficoltà emergenti in alcuni settori dei trasporti si possano risolvere con la privatizzazione spinta. D'altronde basti vedere cosa accade all'Alitalia, una Spa, anche se controllata dall'Iri, e quotata in Borsa. Col caos, piuttosto, si avvicina la tentazione di ridurre gli spazi per il sindacato. Il rischio è che accada quello che si è verificato in Giappone, dove le ferrovie sono state smantellate in sei-sette aziende e il personale ridotto di 150 mila unità. In più, si è arrivati all'eliminazione del Kokuro, il sindacato nipponico. Certo, ora c'è qualche sciopero in meno, ma una tale esperienza sarebbe inimmaginabile in Italia*».

La Cgil non è contraria alla privatizzazione, spiega Mancini, purché i servizi restino a maggioranza pubblica e il sindacato abbia un ruolo sui temi organizzativi e su quelli economici.

Per Cisl, Sergio Dantoni, segretario confederale, ritiene che «*tutti i servizi pubblici vendibili possono stare sul mercato*». Gli fa eco Ermanno Chioffi, segretario generale del postelegrafonici: «*Se privatizzazione ci deve essere, è bene ci sia in modo chiaro e non con una forma strisciante che danneggia il servizio e non risolve il problema. Il privato è interessato a servire la grande utenza, ma trascura la piccola, che è in maggioranza e comunque va garantita. Il rischio è che il privato si tenga le parti che rendono di più, lasciando allo Stato quelle meno remunerative. Sì, dobbiamo far entrare i privati, ma occorre sapere la quota del privato in una gestione pubblica*».

Proprio ieri il problema dei privati nei servizi pubblici è stato al centro di una riunione bilaterale sulla pubblica amministrazione in segreteria Uil. Per Giancarlo Fontanelli, segretario confederale del pubblico impiego, il può «*favorire l'inserimento del privato in settori non strategici, per creare condizioni di concorrenzialità e una maggior efficienza del pubblico. Il potere politico deve però indicare gli obiettivi da raggiungere e la programmazione, mentre la gestione verrebbe delegata alla struttura amministrativa. Ad ogni modo, bisogna evitare i tentativi di privatizzazione all'eccesso della Thatcher in Gran Bretagna*».

Mino Lorusso

Alt al monopolio

Intervista al vicepresidente della Confindustria: decida il mercato

ROMA ■ Qual è il giudizio degli imprenditori sullo stato dei servizi pubblici nel nostro Paese? Quali sono le critiche? Risponde Innocenzo Cipolletta, vicedirettore generale della Confindustria: «*I servizi nel nostro Paese sono scadenti sia qualitativamente che quantitativamente. Questa condizione la si deve soprattutto nel settore delle telecomunicazioni, agli inizi degli Anni 70 all'avanguardia e ora tutt'altro. L'energia elettrica è carente sia per l'offerta che per la rete, non in grado di assicurare continuità al flusso, soprattutto nel Mezzogiorno. Il Paese è diviso in due per le comunicazioni: i porti sono ingestibili; il trasporto ferroviario è decisamente carente; le strade da Nord a Sud sono insufficienti, soprattutto nel passaggio Bologna-Firenze e condizionate da paurose strozzature*».

Come giudicate la possibilità di privatizzare alcuni settori attualmente affidati alla gestione pubblica?

«*Siamo favorevoli. Se fossimo già nell'Europa Unita privatizzare su scala europea sarebbe molto più semplice. Farlo così, su un mercato ristretto, comporta qualche difficoltà maggiore. Tuttavia, in vista del '92 il discorso si fa interessante*».

Quali le condizioni per operare una svolta?

«*Creare concorrenza all'interno di questi settori. Innanzitutto occorre ristabilire un rapporto con l'utenza, disporre alcuni sistemi di controllo sulla propria clientela e rispetto ai risultati prendere i provvedimenti necessari. Il monopolista pubblico non verifica mai se l'utenza è soddisfatta del servizio. Il ragionamento che fa è questo: i soldi non me li dà l'utente, ma il Parlamento. Il Parlamento, allora, diventa l'unico referente e tutto si svolge in funzione di questo rapporto. Perché non mettere in concorrenza tra loro i settori pubblici? Prima di privatizzare bisognerebbe annullare il sistema del monopolio*».

Si dice che ci sia il rischio di assistere all'ingresso dei privati solo nei settori più redditizi...

«*E' un'osservazione valida, ma non per fare nulla. La strada è quella di far entrare in concorrenza pubblico e privati e pubblico e pubblico. Insomma, eliminare il monopolismo*».

Faccia un esempio.

«*Perché non immaginare la rete ferroviaria in mano pubblica, come avviene per le strade, ma con treni privati? Eliminando il monopolismo, se il produttore pubblico riesce a rimanere sul mercato è perché è il più efficiente. Là dove lo Stato non ha più interesse ad intervenire è giusto che lasci spazio ai privati. Oggi i problemi, come ad esempio quello degli anziani, sono cambiati, così come è cambiato anche il sistema*».

min. lor.

VALENTINO LA REGALA ALLA IOTTI

Pellicce: è il «boom» del sintetico-ecologico

Le indossano anche le «verdi» impegnate in una campagna contro la strage di animali. In Gran Bretagna la vendita delle pellicce vere scesa del 50%

Presto anche in Italia meno pellicce vere?

ROMA ■ Valentino ha regalato una sua pelliccia sintetica di «persiano» con bordi di «volpe» alla presidente della Camera Nilde Iotti e le parlamentari del gruppo verde hanno indossato pellicce sintetiche di Valentino per tenere la loro conferenza stampa contro la strage degli animali da pelliccia ed a favore di una campagna ecologista, già da questo Natale. Fra le pellicce sintetiche di Valentino indossate dalle parlamentari, un cappotto corto di «persiano» marrone con papillon di raso (al prezzo di circa 900 mila lire) ed un giacchetto corto in volpe nera che costa un milione circa. E' stata questa l'insolita iniziativa — presa il 21 dicembre — che unisce d'ora in poi la moda all'ecologia e che in sintesi si riassume così: «*Se volete regalare una pelliccia, regalatene una sintetica*».

Fra i creatori che le parlamentari verdi hanno cominciato a contattare per questa complessiva campagna contro la morte violenta degli animali destinati alle pellicce, Valentino è stato il primo; ma le «verdi» contano in futuro di intessere rapporti anche con altri stilisti che usano nelle loro collezioni pellicce sintetiche, come Moschino, Armani, Versace. «*Salviamo la pelle a milioni di animali*» e «*non copriamoci di cadaveri*» sono le parole d'ordine di questa campagna contro la quale i pellicciai hanno stanziato, per una opposta informazione — dicono le «verdi» — 5 miliardi. Più consapevoli delle italiane, le inglesi — dicono inoltre le parlamentari — hanno già fatto diminuire in Gran Bretagna del 50% le vendite delle pellicce vere.

Le «verdi» hanno auspicato che ora, anche in seguito alle indicazioni della moda favorevoli alle pellicce sintetiche di numerosi stilisti di fama internazionale, anche in Italia si possa arrivare a «*salvare la pelle a molti animali*». Nel quadro di questa campagna appena cominciata, è stata ricordata ad esempio la sfilata di pellicce, naturalmente sintetiche, organizzata dalle «verdi» a Piacenza un mese fa, mentre si stava svolgendo la presentazione di vere pellicce di una pellicceria. Le iniziative delle ecologiste non si fermano però alla pelliccia: esse si stanno già muovendo nei settori della pelletteria, borse e scarpe in particolare, per le quali — hanno detto — in Gran Bretagna e negli Usa si stanno prendendo già alcune iniziative. Le parlamentari ecologiste ricordano anche la necessità di arrivare in Italia alla riconversione del settore pellicceria.

L'«Associazione italiana della pellicceria» ha smentito di avere finanziato campagne contro le pellicce sintetiche: «*Riteniamo fondamentale* — hanno detto i pellicciai — *rispettare la libertà di scelta dei consumatori e poi le pellicce sintetiche sono in fasce di mercato differenti da quelle delle pellicce vere*». L'Aip ricorda che gli addetti al settore della pellicceria sono 80 mila e che il fatturato è di 4 mila 500 miliardi.

NOTIZIE

Più Iva subito nel conto della spesa

ROMA ● Più Iva subito nel conto della spesa al mercato, meno Irpef in busta paga dalla fine di gennaio, per i lavoratori autonomi un po' più di tasse e il condono: oggi il governo approva per decreto tutti i provvedimenti fiscali per il nuovo anno. Altri decreti legge conterranno svariate disposizioni urgenti collegate alla legge finanziaria '89, già presentate alle Camere e non ancora approvate.

Natale, 8 mila miliardi

ROMA ● Più di sei milioni di italiani hanno festeggiato il Natale «fuori casa», raggiungendo sia le località montane, sia le città d'arte, dove è stata rinnovata e ampliata la tradizione dei riti, dei presepi e delle feste. I primi bilanci parlano di buoni affari per albergatori, agenzie di viaggio e organizzazioni turistiche: tre spese dirette e indotto il business avrebbe già toccato gli 8 mila miliardi.

Record di occupati nell'88

ROMA ● Per la prima volta, nell'88, è stato «sfondato» il tetto di 21 milioni di occupati; i disoccupati sono due milioni 885 mila; il tasso di disoccupazione ha chiuso l'anno a quota 12 per cento e quello di attività a 42,2 per cento. Sono queste le principali indicazioni che emergono dalla rilevazione Istat delle forze di lavoro relativa al mese di ottobre. In un anno gli occupati sono aumentati di 152 mila unità per la forte ripresa delle assunzioni nell'industria e nel terziario. I disoccupati sono aumentati di 53 mila unità, ma il ritmo di crescita è stato frenato.

Petrolio fino al Duemila

ROMA ● Almeno fino alla fine del secolo non ci sarà più alcuno choc petrolifero. Anzi, secondo una stima della Shell, il mondo occidentale può addirittura contare su una capacità inutilizzata di circa 12 milioni di barili di greggio al giorno. Il tutto mentre appare praticamente certo che il prezzo del petrolio resterà tendenzialmente stabile almeno per i prossimi 10 anni.

Aumentano i prezzi agricoli

ROMA ● Dal 1° gennaio i prezzi agricoli garantiti dalla Cee, espressi in lire, aumenteranno del 2,5 per cento. Scatta infatti la valutazione della «lira verde», decisa il 17 giugno a conclusione della maratona comunitaria per la campagna di commercializzazione 1988-89. La decisione rientra nell'ambito delle misure agromonetarie adottate dal Dodici per lo smantellamento degli importi compensativi monetari (Icm), che per l'Italia sono negativi.

Il futuro è... part time

ROMA ● Il part time ha un grosso futuro. Ne sono convinti i due ricercatori del Cnr, Bruno Bracalente e Giorgio Marbach, che hanno svolto un'indagine sul problema. Se venisse estesa al settore privato la legge recentemente approvata per introdurre l'orario ridotto nel pubblico impiego, sarebbero centinaia di migliaia i lavoratori che preferirebbero questo sistema.

Auguri ad Alessia

FERRARA ● Tanti doni e numerose lettere affettuose sono giunte per Natale ad Alessia De Simone, la bambina di tre anni affetta da una malattia di cui si ignorano i rimedi, la miopatia. Questa, rendendole atrofici i muscoli, la costringe a vivere in un letto di ospedale e all'interno della sala di rianimazione. Alessia ha infatti bisogno di restare attaccata ad un respiratore artificiale per rimanere in vita.

BOOM RELIGIOSO

Presepi, piace in Usa il «made in Italy» (che costa sei milioni)

Va forte il «made in Italy»

NEW YORK ● La concorrenza aggressiva sui prezzi da parte dei Paesi «emergenti» e il proliferare degli oggetti kitsch, che mal si accordano con l'italian style, hanno messo in difficoltà l'export italiano di articoli religiosi negli Stati Uniti, dove la richiesta di questi prodotti è in declino sensibile.

L'Italia continua comunque a mantenere la leadership nell'esportazione di presepi con una quota di mercato del 61,09% nel 1987, ma sembra tagliata fuori dal mercato dei nuovi prodotti. Un'indagine dell'Ice sottolinea che oltre agli articoli tradizionali, come statuine, croci, immagine sacre, medaglie, presepi e bibbie, cominciano a comparire sul mercato carillon che suonano l'Ave Maria, portachiavi, lampade e spille con scritta sacra, bibbie su cassetta e cassette con musica rock religiosa, fino alle ultime «invenzioni»: la medaglia religiosa da attaccare al fermaglio dei pantaloni e le mani giunte di plastica con la scritta «Sorridi, Dio ti ama».

Ai produttori italiani, per meglio penetrare un mercato in così grande espansione, non resta che puntare sulla qualità, sul design e sulla fine esecuzione artigianale, richiesti dalla fascia alta dei compratori, che arrivano a pagare i presepi italiani di Fontanini 5000 dollari (sei milioni e mezzo) e i resari 70 dollari. E' inoltre da tener presente la prossima esplosione demografica del 1990, quando nasceranno 4 milioni di bambini, e il boom dei matrimoni, che quest'anno sono stati 2,5 milioni con un «business» di 17 milioni di dollari.

r. e.

FINANZE

Iva sugli immobili L'evasione agevola solo il costruttore

ROMA ● Il ministero delle Finanze, a caccia di evasioni, punta il dito sull'Iva per le vendite immobiliari. Ad essere messo sotto osservazione sono le cessioni ad aliquota Iva al 2% di appartamenti venduti direttamente dai costruttori ai privati.

Il meccanismo dell'evasione è semplice. Al momento della stipula davanti al notaio gli acquirenti sono infatti spesso indotti a dichiarare un prezzo molto al di sotto di quello reale, nel timore, in questo caso infondato, di dover pagare una imposta elevata. Vista l'aliquota Iva molto bassa il «vantaggio» per gli acquirenti è invece molto ridotto ed il maggior tornaconto è del costruttore che così riesce a ridurre in modo rilevante il proprio volume d'affari non solo ai fini Iva, ma anche per le imposte dirette.

Se si tiene conto che le compravendite assoggettate all'Iva non sono soggette ad accertamento di maggior valore e che le eventuali irregolarità nella determinazione del prezzo possono essere contestate al venditore solo nei rarissimi casi di verifica fiscale generale, il gioco è fatto. A rimetterci sarà solo l'acquirente che al momento di vendere l'immobile scoprirà con una Invim ben più pesante le poche centinaia di migliaia di lire «risparmiate» al momento dell'acquisto.

I LATIFONDISTI
Ingaggiano malviventi per uccidere chi tenta di difendere gli indios. Già più di cinquanta vittime negli ultimi mesi

L'AMAZZONIA
Continua il disastro ecologico, centinaia di specie animali e vegetali rischiano di sparire prima ancora di essere catalogate

La foresta sventrata per la costruzione di una superstrada

Brasile, non c'è Natale per i killer degli squadroni della morte

Assassinato l'ambientalista e leader sindacale Francisco Mendes Filho. Un noto criminale ingaggiato per uccidere il vescovo di Rio Brancho

Bimbi «ospiti» in un latifondo a Belem

RIO DE JANEIRO ■ Non c'è Natale per gli squadroni della morte al servizio dei grandi proprietari agrari. Uno dei più noti ambientalisti brasiliani, Francisco Mendes Filho, è stato assassinato proprio alla vigilia di Natale nella sua abitazione nella località di Xapuri, presso la frontiera con la Bolivia e la polizia ritiene che il delitto sia opera di killer professionisti.

«Chico» Mendes, che era uno dei fondatori del Partito dei Lavoratori e presidente dei lavoratori rurali dell'Acre (Nord-Ovest del Brasile), era un lavoratore del caucciù, aveva 45 anni ed era diventato famoso quest'anno dopo aver ricevuto a Washington un premio dell'organizzazione internazionale del lavoro (Oil) per la sua lotta in favore dei lavoratori dell'Amazzonia brasiliana. Per la sua opera, «Chico» Mendes si era procurato l'ostilità dei proprietari di terre, che in varie occasioni lo avevano minacciato.

La morte del leader dei lavoratori rurali dell'Amazzonia si aggiunge a quelle di altri dirigenti agricoli, che si sono intensificate in Brasile negli ultimi anni.

Secondo la Commissione pastorale della terra, organismo legato alla Chiesa cattolica brasiliana, fra gennaio e settembre di quest'anno 50 lavoratori agricoli sono stati assassinati nella zona denominata «Becco del Pappagallo».

Situata nella confluenza degli Stati di Goias, Maranhao e Para, questa zona è una di quelle dove la lotta per la terra è più violenta. Alcuni mesi fa, nel Becco del Pappagallo, fu assassinato un sacerdote, Josimo Moraes Tavarez, che difendeva i contadini e la sua morte portò alla ribalta internazionale la situazione in atto di permanente violenza.

Secondo la commissione pastorale della terra, nello stesso periodo e nella stessa zona uomini armati al servizio dei proprietari terrieri, oltre ad uccidere 50 contadini, ne hanno feriti o picchiati 140, mentre 78 sono stati minacciati di morte.

Inoltre, 172 case di contadini sono state distrutte o bruciate.

La lentezza del governo nel realizzare i sia pur limitati progetti di riforma agraria previsti sta provocando l'insoddisfazione di un altro movimento contadino, il «Movimento dei senza terra». Sorto due anni fa, esso non è legato direttamente ai settori progressisti della Chiesa, ma riceve appoggio dalla commissione pastorale della terra e politicamente si identifica con il partito dei lavoratori (Pt), forte soprattutto nelle zone industriali di San Paolo, anche se numericamente poco significativo a livello nazionale.

Il «movimento dei senza terra» ha rilanciato il suo programma di occupazioni di terre e attualmente mantiene accampamenti di famiglie contadine su latifondi di otto Stati del Brasile.

Il ruolo dei settori progressisti della Chiesa è sottolineato dall'ultimo episodio avvenuto a Rio Brancho. Il vescovo della città, mons. Moacir Grechi, ha rivelato che un bandito, chiamato «Claudio Goiano» gli ha confessato per telefono che, insieme con un altro bandito conosciuto con il nome di «Luis Garimpeiro», era stato ingaggiato per assassinarlo.

Secondo il vescovo, il bandito si è mostrato pentito ed ha confessato. Poi lo ha avvertito di stare attento, altrimenti «non sarebbe arrivato a vedere il nuovo anno». Secondo la polizia, «Goiano» e «Garimpeiro» sono parenti dei proprietari agricoli Darli e Alvarino Alves Da Silva, ciò dei principali indiziati per il recente assassinio (avvenuto nello Stato di Acre, il cui capoluogo è Rio Branco) dell'ambientalista Francisco Mendes.

Le minacce al vescovo — che aveva solidarizzato con la lotta di Mendes — si aggiungono a quelle ricevute da altri sacerdoti della commissione pastorale della terra (Cpt).

Mendes, oltre ad essere uno dei più attivi difensori dei senza terra, era anche un noto ambientalista ed aveva intrapreso varie iniziative nel tentativo di arginare la progressiva distruzione dell'Amazzonia dove è purtroppo in atto una delle peggiori tragedie ecologiche degli ultimi decenni.

Nello spazio di una ventina d'anni, infatti, rischiano l'estinzione centinaia di specie animali e vegetali dell'Amazzonia brasiliana prima ancora che possano essere identificate.

Questo grido d'allarme sui rischi ecologici che minacciano la foresta amazzonica viene dallo scienziato Delmo Giacometti intervenuto ad un ciclo di dibattiti del centro di ricerche agropastorale del Tropico umido nella città di Belem, la capitale dello Stato amazzonico del Para.

Secondo Giacometti, nelle regioni dei Tropici vivono tra i cinque e i trenta milioni di specie viventi mentre ne sono state identificate, studiate o catalogate solo 1,7 milioni.

Per quanto riguarda l'Amazzonia, si calcola, ha detto, che siano ancora sconosciute più della metà delle specie vegetali che vi hanno il loro habitat.

RAPITE DA ABU NIDAL

Beirut, suspence per le 2 bimbe

I parenti degli ostaggi sono ripartiti ieri dal Libano a mani vuote: «I terroristi ci hanno usato per farsi propaganda, ci hanno presi in giro»

Pascal Betille, il padre delle due bimbe rapite

PARIGI ■ Non si è ancora concluso il dramma delle due bambine francesi, rapite con la loro mamma e con altre cinque persone, più di un anno fa dai terroristi di Abu Nidal. I parenti di Jacqueline Valente (la mamma) hanno lasciato ieri Beirut senza essere riusciti ad ottenere la liberazione delle due bambine, Marie-Laure di sei anni e Virginie di otto. La madre di Jacqueline Valente, Brigitte, l'ex marito e padre delle bambine, Pascal Betilla, e il cognato della donna, André Metral, si sono imbarcati alle 11,30 di ieri su di un aereo diretto a Parigi. «Ho l'impressione che siamo stati manipolati», ha dichiarato Metral all'aeroporto. Il Consiglio rivoluzionario Fatah (Fatah-CR), filolibico e contrario al leader dell'Olp Yasser Arafat, ha annunciato a più riprese nelle ultime 48 ore di aver intenzione di liberare le bambine, senza precisare tuttavia né quando né dove la loro liberazione sarebbe avvenuta.

«Si sono serviti della nostra presenza per fare un colpo sia a livello di informazione sia a livello politico» ha dichiarato il cognato della Valente senza riferirsi tuttavia direttamente al Fatah-CR. Il gruppo ha dichiarato ieri che il rilascio di Marie-Laure e Virginie dovrà avvenire «a tappe» e che le due bambine dovranno essere prima trasferite in un luogo «sicuro» per poter arrivare «sane e salve» in Francia. Marie-Laure e Virginie vennero rapite con la madre e altre cinque persone, di nazionalità belga, nel novembre 1987 mentre si trovavano su di uno yatch al largo della striscia di Gaza.

«Sono delusa — ha detto Brigitte Valente, nonna delle bambine, prima di lasciare Beirut — contavo di partire con le piccole, parto con una cassetta registrata». Il Fatah-CR ha diffuso ieri cinque cassette che mostravano sei degli ostaggi, tutti tranne Virginie e Marie-Laure. Nelle registrazioni dicono di venir trattati bene, e inviano auguri alle loro famiglie. Jacqueline Valente, mamma delle bambine, dice tra l'altro di essere incinta. Da parte sua il padre di Marie-Laure e Virginie, ha detto prima di partire di aver avuto «conferma della liberazione» e che attenderà le figlie a Parigi. «Ho avuto modo di incontrare Walid Haled (portavoce del Fatah-CR) e mi ha detto che dopo l'appello (per la liberazione) fatto dal leader libico Gheddafi, che lo ringrazio, avevano deciso di farci due regali di Natale, tra cui il rilascio di Marie-Laure e Virginie».

ISRAELE

Estremisti ebrei fondano lo «Stato di Giudea»

TEL AVIV ■ Un'organizzazione militante composta da coloni ebraici si appresta a proclamare in Cisgiordania «lo Stato libero di Giudea». L'evento è stato programmato per il 15 gennaio dal «Consiglio per la Giudea libera», come strumento di pressione finalizzato all'annessione dei territori occupati da parte d'Israele. Secondo l'agenzia israeliana Itim, i promotori dell'iniziativa contano di emettere passaporti e certificati di nascita.

Sul piano internazionale, intanto, il presidente eletto degli Stati Uniti George Bush ha espresso il suo apprezzamento per l'iniziativa del presidente egiziano Hosni Mubarak di recarsi in Israele per portare il suo contributo al processo di pace mediorientale.

Poco prima di partire per il Texas, dove trascorrerà alcuni giorni di vacanza andando a caccia, Bush ha detto che egli stesso sarebbe disposto «a saltare su un aereo» per recarsi nelle sedi opportune per accelerare la pace. «Ma — ha aggiunto — prima di tutto io non sono ancora il presidente e poi molti piani e revisioni della nostra politica saranno necessari prima di pensare ad una simile eventualità».

Bush si insedierà alla Casa Bianca il 20 gennaio prossimo quando, dopo otto anni di presidenza, Ronald Reagan andrà in pensione.

Nei territori occupati ieri due giovani palestinesi sono stati feriti nel corso di un'operazione di rastrellamento condotta da soldati israeliani in un villaggio nei pressi di Tulkarem. Lo ha riferito radio Gerusalemme aggiungendo che nel campo profughi di Jabalia, nella striscia di Gaza, continua il coprifuoco che era stato imposto domenica dopo violenti disordini in cui è stata uccisa una persona e altre otto sono state ferite dal fuoco dei soldati.

Davanti al campo profughi di Dehelshe, nei pressi di Betlemme, una passeggera di un autobus israeliano è stata ferita da una pietra lanciata da dimostranti. Gli altri viaggiatori sono scesi dal veicolo e hanno inseguito i manifestanti catturando due giovani. A Gerusalemme Est due automobili israeliani sono state colpite da sassi lanciati da alcuni giovani. E' stato ferito in modo leggero uno dei passeggeri, un ragazzo di 12 anni. Il quotidiano «Davar» ha avanzato dubbi sull'inchiesta condotta dalle autorità militari a proposito dei disordini verificatisi circa dieci giorni fa a Nablus nei quali hanno perso la vita otto persone. Il giornale si chiede se veramente i militari abbiano usato mezzi meno letali prima di sparare e come mai non sia stato rinforzato lo spiegamento di truppe nella città in un giorno in cui erano prevedibili disordini per l'inizio del dialogo tra gli Stati Uniti e l'Olp.

Il premier Shamir

ELEZIONI A MARZO

Urss, via al pluralismo?

Una nuova tappa dell'era Gorbaciov: è incominciata la prima campagna elettorale aperta a più candidature

MOSCA ■ Si è aperta nell'Urss la prima campagna elettorale nazionale aperta a più candidature: cento membri del partito comunista competono con semplici cittadini ed hanno tempo tre mesi esatti per aggiudicarsi le preferenze dell'elettorato che il 26 marzo prossimo dovrà scegliere i 2250 deputati del congresso del popolo. I candidati che si sono presentati avranno a disposizione uno spazio gratuito in tv e potranno giovarsi, per la loro campagna propagandistica, di dieci volontari, non pagati.

E' stata promulgata lo scorso novembre la legge che ha annullato la prassi dei candidati unici, nominati dal partito, su cui l'elettorato poteva votare solo infilando nell'urna la scheda già compilata, senz'alcuna possibilità di scelta: perfino l'agenzia ufficiale di informazione sovietica Tass, nell'annunciare l'apertura della campagna elettorale, ha ammesso che «in passato le elezioni erano ridotte più che altro ad una formalità». E ai tempi di Stalin quegli elettori che si fossero azzardati a votare «no» sulla scheda con la lista unica rischiavano una condanna fino a 25 anni. Il primo esperimento di elezioni con molteplici candidature si svolse nel giugno dell'anno scorso in Urss, per l'elezione di alcuni consigli municipali. Il risultato fu che in alcuni consigli municipali il partito comunista perse il controllo della maggioranza.

CINA

A 95 anni dalla nascita, quasi nessuno si è ricordato del Grande Timoniere

Mao «ignorato»

PECHINO ■ Il novantacinquesimo anniversario della nascita di Mao Tse Tung è passato quasi inosservato in Cina, sebbene l'adesione alla dottrina politica maoista sia ancora uno dei principali doveri sanciti dalla Costituzione. Due giorni fa alcuni dirigenti politici, tra i quali però nessuno dei grossi calibri di governo e di partito, hanno presenziato a Pechino alla cerimonia di apertura di una mostra dedicata non solo al 95° anniversario di Mao, ma anche al 90° della nascita dell'ex presidente Liu Shao Qi, morto in carcere mentre Mao era ancora ai vertici del potere. La mostra, inoltre, è stata aperta all'interno del mausoleo al centro di Pechino dove sono conservate le spoglie di Mao e dove fino ad ora si erano svolte solo attività legate alla memoria di Mao. L'unico quotidiano a dedicare un articolo alla ricorrenza è stato il «Guangming», che si rivolge soprattutto agli intellettuali.

LA DARSENA
GRAN CENONE DI S. SILVESTRO
Un menù raffinato, un ambiente elegante, il posto giusto per dire addio all'anno vecchio e salutare l'anno nuovo in allegria.
E nel salone della festa... IL VEGLIONISSIMO!!!
con I MUSIC MEN e MAGO VALEY e tanta musica, giochi, danze e un fantastico spettacolo per una notte da... stelle e una notte!!!
Si accettano prenotazioni solo con caparra Tel. 641.126 - 643.466
MONCALIERI - Strada Torino 29 (prosegu. corso Moncalieri)

RISTORANTE PIZZERIA COLOSSEUM di Del Peschio Antonio
RISTORANTE COLOSSEUM
GRAN CENONE di SAN SILVESTRO
● DISCO MUSIC ● GIOCHI ● RICCHI PREMI e COTILLONS
Si accettano prenotazioni
Via M. Cristina 62 bis - Tel. 669.6123 - TORINO

ECONOMICI

In tema di offerta di impiego e lavoro, l'Editore ricorda che la legge 9.12.1977 n° 903 vieta discriminazioni sul sesso e l'astensionista è inadempiente e risponderà alla legge.

2 Affari e capitali

A.A.A.A.A.A.A. CONSIDERIAMO proposte, anche con cessione 5° già in corso. Mutui 1° casa senza cambiali, nessuna spesa anticipata. Tassi bancari. **FINANEVE** via Genovesi 4 Torino, tel. 502.241 - 587.094.

A.A.A.A.A.A.A. FINCOTEX S.p.A. dal 1962 "la finanziaria di fiducia per tutti" anche se pensionati concede in un giorno (portando busta paga oppure documento reddito) prestiti personali anche senza ipoteca fino a L. 15 milioni, rimborso 6-36 mesi e in quattro giorni (presentando atto di proprietà) mutui immobiliari anche in assenza ipoteca fino a L. 100 milioni rateizzati in 1-5 anni. Per ogni esigenza anche con firma singola, ai migliori tassi di mercato. Nessuna spesa per istruttoria e perizia. **FINCOTEX S.p.A.** 740.6203 - 771.0828, corso Francia 15.

A.A.A.A.A. STUDIERETA pronto prestito in 3 giorni 5 milioni L. 115.000 mensili, 10 milioni L. 226.000, 15 milioni L. 342.000 - mutuo casa al 9%, orario continuato. Tel. 473.1029 - 471.116.

A.A. A abbisogniamo in 2 ore concediamo finanziamenti di qualsiasi importo con firma singola, istruttoria telefonica. Telefonare 837.248.

A.A. ATTENZIONE! Finanziamenti personali in poche ore concediamo a tutti senza tante formalità telefonando allo 011.1090.3081.

ACCORDIAMO rapidamente finanziamenti a tutti per qualsiasi esigenza. Tel. 599.807 - 598.918 - 594.790.

AD artigiani - bar - commercianti - ristoranti - contanti subito. No spese istruttoria. Tel. 283.430 - 506.931.

AGEVOLAZIONI di lire anno prestiti a tutti in 24 ore orario continuato. Finamp 505.254 - 502.770.

INTERESSI veramente bassi con erogazione immediata. Telefonate al 505.622 useremo la massima discrezione.

PRIVATAMENTE finanzio subito tutti senza tante formalità a tassi agevolati senza cambiali. Tel. 011 618.000.

PRIVATO finanzia commercianti ed artigiani. Tel. 533.510.

10.000.000 fiduciari in giornata istruttoria gratuita a commercianti artigiani dipendenti. Tel. 531.683 - 538.808.

18.000.000 60 mesi L. 737.500 senza cambiali, rapidità, altre cifre. Figsi, via Garibaldi 59, tel. 518.290.

15.000.000 a tutti in giornata a L. 361.000 mensili pagamento con bollettini postali. Tel. 748.2647.

3 Aziende e negozi

A. CENTRALISSIMO negozio angolare mq 110 con magazzino mq 150 tabella XII cede Studio GMP 515.041.

A. CENTRALISSIMO negozio mq 60 ottima posizione cede Studio GMP 515.041.

A. INTERAZIENDA 561.1655 ricerca attività ogni genere/prezzo pagamento contanti Piemonte Liguria Valle Aosta.

ALIMENTARI specializzato frutta verdura 3 vetrine angolare utile netto annuo L. 130 milioni impiegram 352.814.

AZIENDAL MARKET 650.2175 abbigliamento via Po ampio negozio forte incasso richiesta L. 250 milioni.

AZIENDAL MARKET 650.2175 calzature via Cibrario due lati affitto equo richiesta L. 80 milioni.

AZIENDAL MARKET 650.2175 edicola zona centro lavata settimana L. 10 milioni, richiesta L. 360 milioni.

AZIENDAL MARKET 650.2175 latteria zona altamente commerciale lavata settimana L. 7 milioni. Dilazioni.

BAR attività ottimo reddito ceduto per sopravvenuto lavoro prezzo affare. Tel. 597.0105.

BAR super grande mercato cittadino incasso L. 1 milione orario corso cedesi L. 80 milioni anticipo. Studio 521.2272.

BAR super incasso L. 500 mila orario corso vendesi solo quota Rec L. 50 milioni anticipo. Studio 521.2272.

BAR super Millefiori orario zona incasso L. 600 mila, ci di cedo affittasi L. 45 milioni. Castello 530.480.

BAR super zona Valentino L. 400 mila al dì cedo con prova cassa un mese L. 60 milioni trattabili. Studio 521.2272.

BAR vicinanze corso Trieste chiuso la sera incasso L. 300 mila al dì cedesi minimo anticipo. Castello 547.180.

BIANCHERIA intima via Frejus mq 40 tabelle IX X XIV 2 vetrine prezzo interessante. Studio CI. tel. 680.955.

CEDO attività tabelle I - VI - XII - XIV eventualmente anche solo buonuscita. Valutazione mercato. Tel. 590.771.

LATTERIA avviatissima zona Statuto cedo a prezzo molto interessante una vera occasione. Tel. 364.491 - 303.027.

MARKET 4 vetrine angolare 100 mq adiacente gruppo d'acquisto affitto mila avviato impiegram 352.914.

PARETTERIA Crocetta arredo nuovo retro e servizi 600 mila al dì ottima clientela. Studio CI. tel. 680.955.

PARETTERIA salumeria corso passeggio ampio locale incasso L. 600 mila minimo anticipo. Impiegram 352.914.

POLLINO cedo trattoria pizzeria con alloggio avviatissima prezzo interessante. Tel. 364.491 303.027.

PRIMIZIE zona Francia buon utile affitto mila richieste L. 20 milioni arrotondando no 10. Impiegram 352.914.

RISTORANTE 45 posti affitto mila L. 2 milioni al giorno cedesi a L. 220 milioni con 40% anticipo. Tel. 885.317.

STELLA 447.4802 negozio lavatissima utenza con tabelle XII XIV mq 110 zona centro alto giro affari dilazioni.

STELLA 447.8260 negozio canoista zona Borgo Vittoria arredamento nuovo 3 vetrine buon giro affari. Dilazioni.

TABACCHI lavata 7 milioni incrementabile zona Vittoria occasione anziché L. 130 milioni Fiana 842.101.

TINTORIA avviatissima ottimo reddito attrezzature come nuove per limiti età cedesi vero affare. Tel. 887.634.

TV hi-fi elettrodomestici tabella XII zona Crocetta buon giro affari cedesi a L. 35 milioni. Baldini 596.771.

VIA Chivasso Statuto tratto commerciale 2 aperture mq 60 calzature abbigliamento cede Studio CI. 680.955.

4 Terreni

A Torino zona Mirafiori vendesi terreno mq 5000 per costruzione 4 campi tennis e palazzina. Sig 319.977.

COLLINA S. Mauro (via Sestriere) terreno mq 2000 per 950 mc edificabili vendesi L. 140 milioni. Capello 879.337.

5 Locali e negozi

domande

SOCIETA' ricerca in seguito zona centrale commerciale muri negozio anche occupati. Tel. 531.065 ore 9,30/11.

offerte

A. CENTRALISSIMO uso ufficio rappresentanza locali mq 90 piano ammezzato affitta Studio GMP 515.041.

A. S. SALVARIO S. Paolo vendo locale mq 300/500 adatto a laboratorio/negozio o ufficio. Tel. 569.8918-21.

ADIACENZE corso Svizzera vendesi locale uso negozio libero mq 50. Tel. 592.348.

AFFARE 537.421 libero via Giaveri basso fabbricato mq 230 circa interno cortile con passo carraio terreno autonomo camera industriale acqua.

AFFITTA privato a Leini capannone industriale nuova costruzione mq 900 altezza 8,5 con servizi. Tel. 790.779.

AFFITTASI corso Racconigi 8, corso Vittorio ampio negozio su 2 piani con richiesta buona vetrina. Tel. 747.729.

AFFITTASI o vendesi locale 1 vetrina mq 35 zona Madonna di Campagna L. 300 mila mensili. Tel. 502.773.

AUTORIMESSA

Lamarmora Regio Parco commercialissima eventualmente adibibile a grande deposito o magazzino o ufficio prezzo interessante. Uslp 519.989.

CASAMERCATO 65.44 via Carrone 3 box auto eventualmente unificabili, minimo anticipo, mutuo 75%.

DI SALVATORE 547.163 affitta palazzina indipendente in Borgaro mq magazzino mq 250, cortile, cantine, piano 1° mq 200 ufficio-abitazione.

EDILCASE tel. 548.154 affitta nel complesso Pier della Francesca locali uso ufficio mq 275 più posti auto.

EDILCASE tel. 548.154 vende liberi zona Fachena angolo Barberina locali industriali di mq 1000 con mq 180 uffici, terreno e ampio spazio di manovra di mq 3300 recintato.

EDILCASE tel. 548.154 vende libero zona S. Salvario via B. Anselmo negozio con retro per locali mq 50 circa.

EDILCASE tel. 548.154 vende Mirafiori Sud n. 8 bosse auto anche in blocco. Prezzo interessante. Dilazioni.

EDILCASE tel. 548.154 vende o affitta S. Salvario luminoso ufficio - studio al 1° piano di mq 170.

FABBRICATO industriale vendesi corso Novara mq 1000 più interrato mq 400 e appartamento signorile mq 200. Immobiliari Associati 908.334.

GEDIM vende zona Venchiglia negozio angolare di 4 lati mq 68. Telefonare 017.568.

LIBERO magazzino e servizio via Orpea corso Biella 60 mq accesso camion L. 4 milioni e mutuo. Norzelli 561.2783.

LIBERO seminterrato mq 450 circa ristrutturato a nuovo, passo carraio, uffici, servizi L. 190 milioni. Tel. 533.947.

LIBERO via Cervino vicino piazza Crispi e corso Vercelli negozio 300 mq ristrutturato terreno indipendente buone possibilità posteggio, prezzo interessantissimo solo L. 900 mila al mq. Possibilità mutuo. Tel. 557.6958.

MAGAZZINO mq 55 acqua luce 2 ingressi carrai zona Paradiso prezzo interessante. Tel. 364.491 - 303.027.

PIAZZA N. Bauro vendesi libero negozio con vetrina e cantina mq 50 ampia vetrina. Tel. 835.063 ufficio 537.1252 pasti.

SOCIETA' affitta in prestigioso stabile centrale elegante negozio 2 vetrine seminterrato soppalchi mq 270 totali volendo divisibile in 3 lotti. Tel. 531.006.

SOGEM srl 532.444 vende adiacenze corso Grosseto capannone 1300 mq ufficio 320 mq magazzini interni, piazzale carrato ampio cortile.

VENDESI Orbassano angolare 3 vetrine su piano terra e interrato mq 320 circa L. 250 milioni. Tel. 885.8193 - 539.512.

VIA San Massimo 43 affittiamo piano terreno locali mq 300 uso negozi, corsi di cucito, laboratori, magazzini depositi di carrozze elettrici autonomi, collegati con piano seminterrato di mq 500. Telefonare 54.17.

7 Offerte lavoro e impiego

impiegati

AZIENDA SERVIZI ASSUME

n. 2 diplomate/i automuniti 22/28 anni, ottimo fisso mensile L. 1.000.000 totale rimborso spese pieno. Dopo 3 mesi di prova inquadramento commercio e auto aziendale. N. 1 contabile/o 30/45 anni esperto vendita su appuntamento elevate provvigioni. Presentarsi oggi ore 19 o domani ore 10 predet. informatica Maccani via Di Nanni 35 Torino.

MAGAZZINIERE esperienziato richiesti auto certa Autocarpetta nuova concessionaria Bmw in Torino via Cassini 44. Telefonare 505.656.

tecnici

IMPRESA edile operante nell'area torinese, specializzata in edilizia residenziale privata, ricerca geometra età 30-40 anni, con documentata esperienza di gestione e contabilità cantiere. Scrivere: Publikompass 44 - 10100 Torino.

15 Autovetture

ACQUISTA auto d'occasione Fiat Lancia Alfa A112 Y10 R5 Golf. Piazza Martini 18 angolo c. Grosseto, tel. 739.2364.

ACQUISTA auto pagando subito massima valutazione. Autosalone D'Elia c. Orbassano 241, tel. 261.326 sabato aperto.

ALFA 164 T.S. 4 cosi full optionals, in garanzia vende Fiorauto corso Turati 13 Torino. Tel. 505.585.

AUTOMAR nuova Skoda 130 L accessoriatissima L. 8 milioni 890 mila chiavi in mano - Hyundai 1300 2-3 volumi l'auto più venduta in più parti del mondo. Via Tunisi 50, tel. 319.8122.

AUTOTORTONA acquista vetture di ogni tipo medie chiedete massima valutazione corso Tortona 9. Tel. 671.845.

CITROEN AX 1100 TRE 1988 bordeaux tetto apribile 5 porte vende, Torinesimobil via Baggio 56 tel. 335.9578.

JAGUAR coupe a cabrio full optionals, in garanzia vende Fiorauto corso Turati 13 Torino. Tel. 505.585.

MERCEDES 190 D 2.5 fine '86, in garanzia vende Fiorauto corso Turati 12 Torino. Tel. 505.585.

MERCEDES 250 SW D 1987 bianco Autocentauro vende permuta rateizza corso G. Cesare 304. Tel. 205.3321.

OSART via Frejus 12 tel. 442.260 - 442.351 vende con fattura Jeep Cherokee 2.1 TD provenienza ufficiale grigio metallizzato 5 porte condizionatore ruota in lega unico proprietario giugno '87 assolutamente come nuova.

PORSCHE 911 targa full optionals in garanzia vende Fiorauto corso Turati 13 Torino. Tel. 505.585.

REGATA turbo diesel fine '86 metallizzata vero affare Autocentauro vende permuta rateizza corso G. Cesare 304. Tel. 205.3321.

THEMA SW TD 1987 grigio quars metallizzato. Autocentauro vende permuta rateizza corso G. Cesare 304. Tel. 205.3321.

VENDONSI senza cambiali qualsiasi tipo di autovetture, settimanale. Corso Raffaello 3, telefono 655.001.

18 Acquisto alloggi

A. ACQUISTASI appartamento libero in casa decorosa pagamento in contanti. Tel. 839.8890.

ADESSOGNAMI alloggio libero in Torino casa decorosa 3/4 camere cucina servizi preferisco solo privata pagamento in contanti. Tel. 534.672.

ACQUISTASI appartamento 2/3 camere servizi in Torino zona comoda ai mezzi pubblici. Tel. 541.840.

ACQUISTASI in Torino - prima cintura camera cucina soggiorno recente signorile pagamento contanti Tel. 532.408.

ACQUISTASI libero 2 camere tinello bagno anche da ristrutturare pagamento rapido contanti. Tel. 650.4088.

ACQUISTASI solo dal proprietario 2 camere tinello servizi casa decorosa. Tel. 538.722 negozio tel. 840.7437 pasti.

ACQUISTO alloggio libero in Crocetta S. Rita S. Salvario di 2-3 camere cucina no agenzie. Tel. 667.987 pasti.

ACQUISTO alloggio libero o garantito sicuramente vuoto anche qualche mese pagamento contanti Tel. 519.398.

ACQUISTO alloggio saloncino 2/3 camere servizi zona signorile massima serietà. Tel. 537.736.

ACQUISTO camera tinello bagno anche piano basso con ricaldentamento spesa limite L. 72 milioni. Tel. 748.5987.

ACQUISTO da privato 2/3 camere cucina e servizi in Torino Collegno Grugliasco pago contanti. Tel. 726.334.

ACQUISTO privatamente in piccolina collina di Torino villa signorile unifamiliare. Tel. 0122.78.955.

ANTIQUARIO acquista zone signorile salone 2/3 camere doppi servizi no agenzia. Tel. negozio 537.008.

CERCO alloggio in centro storico o in palazzo d'epoca massimo 90 mq anche da ristrut. Tel. 352.043.

COMMERCIALISTA acquista privatamente in Torino uso abitazione appartamento mq 110-120. Tel. 619.8171.

COMPRO alloggio moderno anche non recente ma luminoso zona ben servita di Torino, Tel. 616.075.

CONSULENDILE

543.322 ricerca per acquisto stabili in blocco, singoli appartamenti, capannoni magazzini. Pagamento contanti.

DIRIGENTE industriale ricerca in Torino alloggio mq 130/160 in bella casa. Telefonare Roma ore ufficio 06 679.4696.

FIDUCIARIA acquista in Torino a prima cintura inizi stabili anche vecchi e case anche occupati pagamenti contanti e riservatezza. Tel. 857.8560.

IMPIEGATO statale cerca in casa decorosa, 1/2 camere tinello servizi. Tel. 473.0119.

IM contanti acquistasi libero camere tinello servizi preferibilmente in zona S. Rita S. Paolo Parella. Tel. 867.834.

MEDICO acquista causa matrimonio 80/100 mq libero entro giugno zona centro sud. Tel. ore pasti 307.824.

PELLICCIAIO comodità negozio cerca zona Centro Precollina 3/4 camere servizi anche da ristrutturare no agenzia. Tel. negozio 540.935.

PENSIONATI acquistano 1/2 camere soggiorno in Torino libero in casa decorosa con tutti i servizi. Tel. 741.3178.

PICCOLO alloggetto acquisto pressi Università con bagno interno pagamento immediato. Tel. 539.181.

PRIVATAMENTE acquista in Torino 3 camere tinello servizi in casa recente. Tel. 748.0281.

PRIVATO acquista in Torino o vicinanze casa libera decorosa 80-90 camere no agenzia. Tel. 637.710 ore pasti.

PROFESSIONISTA acquista alloggio medio signorile di mq 130/200 pagamento per contante. Tel. 741.2780.

PROFESSORE universitario acquista in zona signorile salone 3 camere cucina per abitazione. Tel. 534.497.

SPOSI acquistano libero in Torino camera tinello servizi pagamento contanti. Tel. 491.114.

SPOSINI cercano appartamento o casetta zona Rivoli Torino o dintorni no agenzia. Tel. 968.9348.

19 Vendita alloggi

A.A. BARRIERA Milano camere cucina bagno tinello medio signorile anche senza ascensore L. 38 milioni dilazioni permute Tel. 502.534.

A.A. CASACASE 513.916 libero corso Unione presso Carello recente 3 camere tinello cucinino servizi mq 95.

A.A. LIBERO signorile Pozzo Strada adiacente 3 camere cucina terrazzo L. 195 milioni. Multicase 534.124.

A.A. PIAZZA Massaua libero in palazzina recente e signorile mq 200 4 alle 2 box L. 350 milioni. Abitat 749.5525.

A. COLLE Maddalena stile in palazzina, salone/no living camere cucina bagno box. Beghin 447.2377 - 446.483.

A. CORSO Cosenza (corso Agnelli) libero recente signorile 160 mq salone 2 camere cucina tinello/pranzo box cantina. R. B. Immobili.

A. CORSO Vittorio 140 mq ottimo studio o ufficio salone 2 camere servizi cantina e soffitta. Tel. B. & P. 752.098.

A. EUROCASE TORINO 545.642 libero crocetta via Boccaccio camera tinello cucinino servizi 2 balconi cantina dilazioni.

A. EUROCASE TORINO 546.748 affitto corso Unione 3 camere cucina servizi pagano alle ascensore L. 75 milioni dilazionabili.

A. EUROCASE TORINO 657.6067 libero Moncalieri signorilissimo 2 camere 6 nella zona servizi dilazioni.

A. GIUGLIASCO libero signorile recentissimo in palazzina con giardino 180 mq salone 2 camere cucina tinello/pranzo box doppio. Tel. B. & P. 752.098.

A. IL PORTICO Brandizzo libero su 2 piani collegati di doppio ingresso salone cucina 2 camere tinello/pranzo box auto. Tel. 942.0402.

A. IL PORTICO libero adiacenze corso Grosseto 2 camere cucina servizio minimo anticipo. Tel. 836.544.

A. IL PORTICO libero adiacenze corso Spezia piano alto ingresso 2 camere cucinotta bagno. Tel. 836.544.

A. IL PORTICO libero Barriera di Milano ingresso camere cucina servizio tranquillissimi. Tel. 242.0432.

A. IL PORTICO libero Polonia in stabile recente ingresso 2 camere cucina tinello bagno. Tel. 835.544.

A. IL PORTICO libero zona centrale ingresso 3 camere cucinotta bagno dilazioni mutui. Tel. 835.544.

A. IL PORTICO libera zona S. Paolo ingresso camere cucina servizio anche senza anticipo. Tel. 835.544.

A. IL PORTICO S. Mauro adiacenze Basel 6. Anna ultimi appartamenti in costruzione ristrutturo di pregio mutui dilazioni. Tel. 835.544.

A. IL PORTICO villa in costruzione a Castiglione salone 3 camere cucina 2 bagni box taverna mansarda giardino mutuo permuta. Tel. 835.544.

A. LIBERO S. Salvario terzo ascensore ingresso 3 camere cucina bagno mutuo e dilazioni. Tel. 503.222.

A. MONCALVO (At) villa recente indipendente 4 tetti con giardino di 1000 mq richiesta L. 180 milioni. Tel. 503.222.

A. STUDIO MESSINA 506.668 San Salvario signorile salone/no, 3 camere cucina bagno.

A. TERRAZZO mq 150 alloggio mq 120 nuovo vendo Barriera di Milano. Telefonare 669.6018 - 669.6021.

A. ZONA centro stabile signorile appartamento mq 225 doppio ingresso dilettevole. Tel. 502.534.

ADIACENZE corso Vercelli 2 ingressi 2 camere cucina bagno ristrutturato anticipo L. 15 milioni e mutuo. Tel. 503.222.

ADIACENZE piazza Sabotino ingresso camera tinello cucinino bagno ascensore mutuo e dilazioni. Tel. 503.222.

AFFARE piazza Derna ottimo salone/no camera cucina servizi posto auto L. 80 milioni. Multicase 534.124.

AFFARE vendiamo alloggio libero presso corso XI Febbraio (Porta Palazzo) in casa con ascensore ingresso camera tinello bagno cantina. Tel. 546.154.

ALBERTO PARMA 548.842 libero via Cavour angolo corso Cairoli in casa signorile ristrutturato mq 110.

ALLA Sis 519.977 nuovo signorile casa Borgo Vittoria 2-3-4 vani box visite su appuntamento.

ALLA 532.080 alloggi nuovi al centro di Rivoli signorile case salone 2-3 camere cucina dilazioni box.

AL 893.621 adiacente via Garibaldi libero ristrutturato soggiorno 2 camere cucina 2 servizi 4° piano termoautonomo R. B. Immobili.

AL 893.621 Barriera di Milano vendesi libero 2 camere tinello cucinino servizi ripostiglio cantina. R. B. Immobili.

AL 893.621 via Cibrario libero doppi ingressi salone 4 camere cucina veranda servizi cantina. R. B. Immobili.

A Saluzzo (Cn) in bella casa signorile soggiorno 2 camere cucina bagno libero ottimo prezzo. Sis 011 519.977.

ASSOCASA Orbassano casetta indipendente libertissima su 2 piani mutuo e dilazioni. Tel. 531.738 531.153.

BARRIERA Milano libero alloggetto 2 camere cucina servizi ristrutturato L. 30 milioni. R. Service 502.773.

BENASCO in villa nuova alloggio 125 mq box giardino terreno autonomo L. 200 milioni. «Il Rustico» 647.8180.

BELLA signorile 4 camere panoramiche bi-triesposte confina Richelmo favorevole vendo. Tel. 536.801.

BENTELLI 504.869 signorile panoramico corso Francia - piazza Massaua soggiorno 3 camere cucina servizi 130 mq.

CARMAGNOLA libero spazioso 3 camere tinello cucinotta servizi posto auto. Mutuo permuta. I.T.I. Tel. 519.2337.

CASABIANCA libero subito monolocale angolo cottura servizi centralissimo L. 34 milioni Tel. 531.510.

CASABIANCA libero 1 camera tinello cucina terzo ascensore corso Francia Cascine Vica L. 56 milioni. Tel. 531.005.

CASAMERCATODUE 752.686 B. Paolo libero monolocale con angolo cottura e servizio L. 23 milioni dilazionabili.

CASAMERCATODUE 788.020 libero corso Potenza ingresso 2 camere tinello cucinino bagno mutuo 75% Dilazioni.

CASAMERCATODUE 756.820 libero presso corso Svizzera ingresso 2 camere cucina bagno cantina mutuo dilazioni.

CASAMERCATO 65.44 Borgaro recente signorile 2 camere tinello cucinotta bagno ripostiglio cantina.

CASAMERCATO 65.44 Borgo Vittoria via Saorgio ingresso living su cucina 2 camere bagno cantina.

CASAMERCATO 65.44 Centro Europa signorile piano alto salone 3 camere cucina doppi servizi cantina box.

CASAMERCATO 65.44 corso Racconigi ingresso 2 camere tinello cucinino bagno cantina, mutuo 75%.

CASAMERCATO 65.44 Crocetta via Tortorelli ingresso 2 camere cucina bagno cantina terzo ascensore.

CASAMERCATO 65.44 Parella via Borgovercelli camera tinello cucinino bagno cantina terzo ascensore.

CASAMERCATO 65.44 S. Paolo via Ibsen 2 camere cucina angolo cottura bagno cantina terzo ascensore.

CASAMERCATO 65.44 S. Rita via Lanusei ingresso camera cameretta tinello cucinino bagno cantina.

CASAMERCATO 65.44 S. Rita via Mombarcaro salone 2 camere cucina bagno ripostiglio cantina box.

CASAMERCATO 65.44 S. Salvario via Tiziano signorile camera tinello cucinino bagno ripostiglio cantina.

CASAMERCATO 65.44 via Monginevro piano alto camera tinello cucinino bagno cantina terzo ascensore.

CASAMERCATO 65.44 via S. Secondo tutto ristrutturato ingresso 3 camere cucina bagno cantina.

CASAMERCATO 65.44 via Ventimiglia ingresso 2 camere cucina bagno cantina terzo ascensore posto auto.

CASAMERCATO 963.4491 libero Bumbaca casetta su 2 piani di 2 camere cucina bagni L. 45 milioni.

CASAMERCATO 963.4491 libero Cascine Vica corso Francia spazioso 2 camere cucina bagno luminoso, dilazioni.

CASAMERCATO 963.4491 libero Rivoli in stabile del'700 soggiorno 2 camere cucina 2 servizi terrazzo.

CASASTANDARD 547.344 via Malta camera cucina bagno ingresso termo ascensore metano anticipo dilazioni.

CASASTANDARD 547.066 libero pressi via Borgaro salone/no 2 camere cucina bagno terzo ascensore dilazioni.

CASASTANDARD 561.1758 libero piazza Massaua ottimo 2 camere cucina bagno ingresso minimo anticipo rate mutuo.

CASCINE Vica libero ampio ingresso 2 camere tinello cucinotta servizi cantina L. 95 milioni. Multicase 534.124.

CASETTA indipendente libera zona N. Paolo 4 camere servizi più magazzino mq 70. Immobiliari Associati 908.334.

CENTRALE 3 camere cucina bagno 5° piano Ascensore L. 75 milioni dilazionabili. Tel. 500.948.

CENTRALISSIMA mansarda bilocale vista collina ristrutturata ascensore buon reddito L. 68 milioni non trattabili. Tel. 531.005.

CHIVASSO salone 3 camere cucina servizi box ottima posizione ristrutturato recente. Tel. 502.327.

CINE' centrale alloggio di ingresso salone 2 camere cucina abitabile bagno camera garage. Casa-Nova 920.976.

COLLEGNO corso Francia libero living 3 camere cucina servizi box, agevolazioni di pagamento. Esim 661.8880.

CORSO G. Cesare libero grande soggiorno 1 camera cucinotta terzo bagni L. 75 milioni. Tel. 599.782.

CORSO Inghilterra (adiacenze) in signorile casa d'epoca libero piano alto salone 3 camere cucina doppi servizi. Metratura 404.1340.

CORSO Giaveri libero in casa ristrutturata camera cucina ingresso bagno piano 4° con ascensore. Tel. 667.834.

CORSO Svizzera (via Rosolino Pilo) libero recente 2 camere ampio tinello bagno ultimo piano. Tel. 535.455.

CORSO Telesio (piazza dei Monasteri) libero signorile 3 camere tinello bagno box piano alto. Tel. 518.513 - 535.455.

CORSO TRIESTE

presso corso Francia vendiamo in signorile palazzina in costruzione alloggio di salone 2 camere cucina tinello/pranzo box doppio cantina. Rifiniture di pregio. Edilcasa tel. 548.154.

CORSO Traiano adiacente libero in stabile signorile camera tinello cucinino servizi. Tel. 348.9178.

CORSO Traiano (via Barioli) libero 3 camere cucina bagno piano alto signorile box auto. Tel. 518.513 - 535.455.

CORSO Ursa libero signorile 2 camere tinello cucinino servizi cantina L. 102 milioni. Multicase 534.124.

CRIMEA 541.856 libero Borgo Po (via Sebastiano) in palazzina di 3 piani 3 camere cucina servizi ristrutturato.

DRUENTO vendesi libero camera cucina ingresso bagno piano terra casa recente. Tel. 832.604.

EDILCASE tel. 548.154 vende a Collegno alloggio al 1° piano di ingresso camera tinello cucinino bagno.

EDILCASE tel. 548.154 vende a Venaria in nuova costruzione salone 2 camere cucina bagni servizi cantina box.

EDILCASE tel. 548.154 vende libero Pozzo Strada via Chambery ingresso camera tinello cucinino bagno cantina.

EDILCASE tel. 548.154 vende libero via Monterosa (Barriera Milano) ingresso camera tinello cucinino bagno cantina.

EDILCASE tel. 548.154 vende via Saluzzo 23, in ottimo stabile, alloggi di 2-3 camere cucina bagno cantina. Minimo contanti con ampie dilazioni.

EDILCITTA' vende libero corso Tazzoli ottimo salone 2 camere cucina bagni/no box piano alto. Tel. 832.327 - 832.288.

EDILCITTA' vende libero via Coppino luminoso camera tinello cucinino servizi casa recente. Tel. 832.327 - 832.288.

ERIM occupato presso corso U. Boviesa ampio 2 camere tinello angolo cottura dilazioni permute. Tel. 561.2999.

EUROCASE A 513.725 libero adiacente corso Cosenza signorile salone 2 camere cucina bagni/no box.

EUROCASE B 547.479 libero adiacente corso Tazzoli (via Gioliti) recente 2 camere tinello cucinino servizi box.

EUROCASE C 513.748 libero Barriera Milano Assietta/via Martini in palazzina 2 camere tinello servizi rateiz.

EUROCASE D 513.681 libero adiacente corso Lombardia ampio camera tinello cucinino servizi recente.

EUROCASE E 547.470 libero Italia 61 salone/no living 2 camere cucinotta servizi ristrutturato recente.

EUROPIO 500.546 libero ristrutturato adiacente corso Marconi salone 4 camere cucina 2 servizi mutui permute.

FAILLA & BERTINETTO 741.2874 libero Crocetta via Cibrario spazioso camera tinello cucinino bagno no ascensore L. 47 milioni.

FAILLA & BERTINETTO 741.2874 libero via Montevideo angolo corso Unione 8° piano 2 camere cucina bagno L. 80 milioni ascensore.

FAILLA & BERTINETTO 741.2874 libero via P. Cossa alloggio mq 67 recente L. 76 milioni.

FAILLA & BERTINETTO 741.2874 Marconi-Genova 2 camere tinello cucinino bagno L. 69 milioni. Occupato.

FAILLA & BERTINETTO 741.2874 S. Rita fermata ascensore salonino 2 camere tinello cucinino bagno 2 balconi, occupato L. 145 milioni.

(continua)

ASE TRANSPORT

L'UNICO TRASPORTO
D'EMERGENZA NO-STOP
24 ORE SU 24,
SI FA CARICO
DEI VOSTRI PROBLEMI
QUANDO GLI ALTRI
FANNO DEL VOSTRO CARICO
UN PROBLEMA.

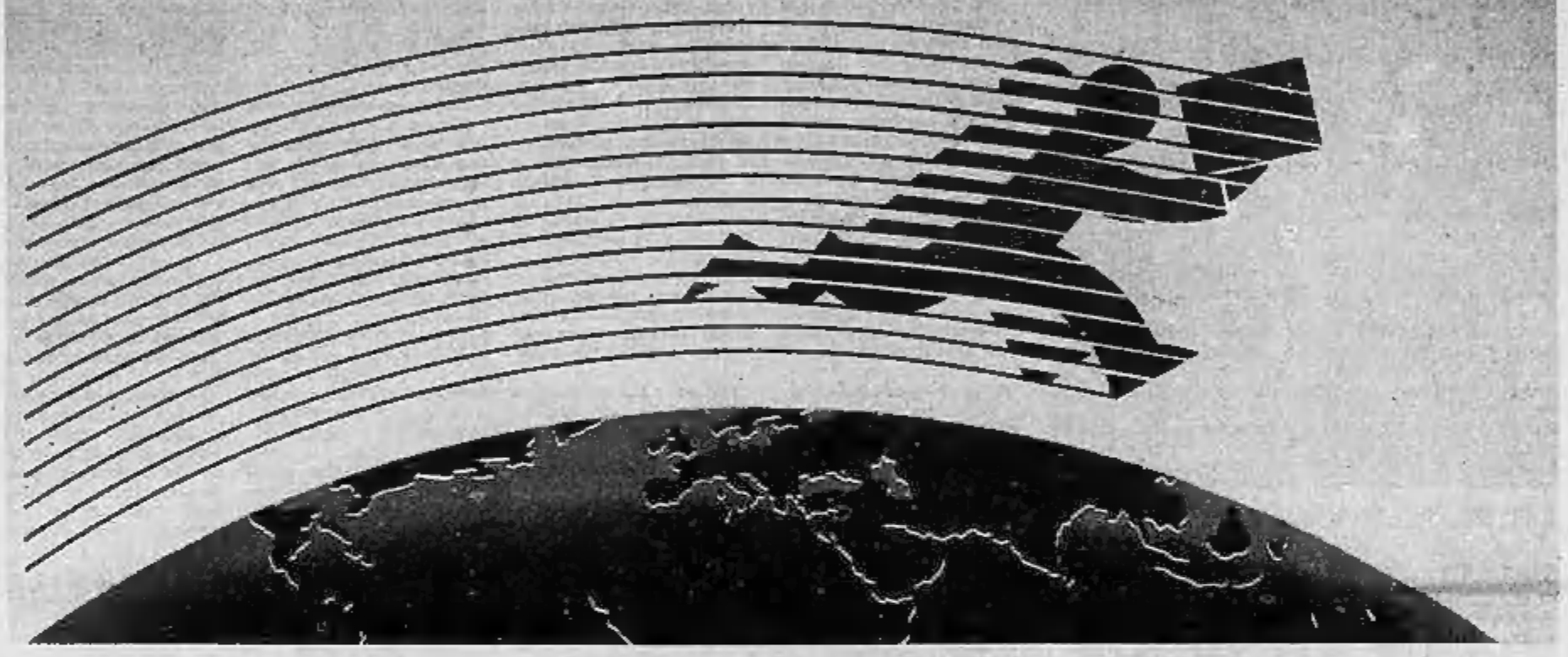

ASE TRANSPORT

VIA PRINCIPE TOMMASO, 40 - 10125 TORINO - TEL. (011) 6502444 (4 linee r.a.)

La neve che non arriva fa piangere i valdostani

Preoccupati gli operatori di Courmayeur, che vedono vanificati i loro sforzi. Si scia discretamente nella parte alta di Cervinia, a La Thuile e a Pila

AOSTA ■ Nonostante il «tutto esaurito» (sono valutati oltre 50 mila i turisti presenti in Valle d'Aosta da qui al 2 gennaio e a poco meno ammontano le prenotazioni da Capodanno all'Epifania), gli operatori turistici stanno già pensando allo «stato di calamità naturale».

Le temperature primaverili stanno infatti riducendo considerevolmente il già esiguo manto nevoso, vanificando gli sforzi compiuti dagli operatori del settore per innevare artificialmente le piste. «*Per Natale è andato tutto bene* — ha detto Eddy Vaglio, commissario dell'Azienda di soggiorno di Courmayeur — *ma abbiamo qualche preoccupazione per Capodanno. Gli affezionati alla Valle d'Aosta, per il momento non l'hanno tradita: si sono rassegnati alla scarsità di neve; però tutto ha un limite. E poi, senza neve non è inverno; viene meno l'atmosfera festaiola e la voglia di sciare sulle piste di sci*».

Se Courmayeur piange, Cervinia non ride. Al «tutto innevato» degli impianti alti, fa riscontro una qualche difficoltà per le piste di rientro in paese che però, con alcuni riporti, sono state sistemate. Dove va discretamente bene, è a La Thuile che è favorita dal collegamento con La Rosière, sul versante francese, dove il manto nevoso supera i 100 cm, contro i 50-60 del versante italiano.

Si può discretamente sciare anche a Pila, grazie ai nuovi impianti di risalita e ai cannoni che sparano neve a tutt'andare fin giù nella parte bassa. Particolarmente gradita dai turisti è stata l'entrata in funzione della nuova telecabina che collega Aosta a Pila e che consente di raggiungere i campi di sci o il centro città in circa 20 minuti, contro i 40-45 necessari per compiere in auto i 16 km che separano il capoluogo dalla località turistica.

Tutte le stazioni, comunque, stanno compiendo miracoli per far sciare i loro clienti. Cogne e Valtournenche ne sono due eloquenti esempi. La prima, da sempre capitale dello sci di fondo, quest'anno non ha neve, ma sul prato di Sant'Orso ne è stata riportata quanto basta per creare un anello, ovviamente preso d'assalto dai fondisti. A Valtournenche, invece, hanno portato tanta neve lungo gli impianti di risalita bassi per consentire agli sciatori di raggiungere quelli a quote più elevate, dove si scia perfettamente.

Per molti vacanzieri, l'alternativa allo sci è offerta dalle patinoires, mentre per altri è stata l'occasione per visitare varie località della Valle.

Piero Minuzzo

FLASH
LA MODA
CUBANA

UN'AFFASCINANTE MODELLA SI PREPARA ALLA SFILATA DELLA COLLEZIONE «CUBA MODA 88» CURATA DEGLI STILISTI «LORENZO E COBIAN» AVVENUTA IN UN LUSSUOSO HOTEL DELL'AVANA

SAINT-VINCENT

«Colpo grosso» al casinò Puntando tremila lire se ne esce con 450 milioni

AOSTA ■ (p. ml.) Il Casinò di Saint-Vincent è stato preso d'assalto. Fortunatissimo un uomo di 34 anni che, con tre gettoni da mille lire, ha vinto oltre 450 milioni di lire sbancando il jackpot. Il jackpot, o totalizzatore, è una trovata pubblicitaria degli ultimi anni e consiste in un accantonamento di 20 lire per ogni gettone giocato, che vanno ad incrementare progressivamente un totalizzatore a display luminoso, posto alla sommità di un gruppo di 16 slot-machines.

Il totalizzatore era attestato sulla cifra vinta dal fortunato giocatore da circa dieci giorni e da ben sei anni nessuno era riuscito ad ottenere la combinazione vincente (3 volte 7: una per ogni ruota delle slot-machine), utile ad incassare la vincita. Complessivamente sono cinque i jackpot a disposizione della clientela del Casinò di Saint-Vincent, nelle sale americane, e le cifre da vincere oscillano attualmente dal milione al cento milioni di lire.

Per la casa da gioco le cose vanno bene, secondo la Sitav, la società che l'ha in gestione. Infatti a Natale ha sfiorato i 6.200 ingressi contro i 5.857 dello scorso anno. «*E' nella un flusso regolare e continuo* — ha detto Marco Fiore, capoufficio stampa della Sitav — *che non ci ha costretti a chiudere momentaneamente le sale per sovraffollamento*».

Ieri invece gli ingressi hanno subito una battuta d'arresto: circa 5700 contro i 9654 dello scorso anno quando la direzione del Casino fu costretta a sospendere gli ingressi nelle sale più volte. «*La riduzione era ampiamente prevista* — ha detto questa mattina Marco Fiore — *anche perché lo scorso anno Santo Stefano coincideva con un sabato, mentre quest'anno è stato condizionato dal fatto che oggi si riprende a lavorare e la cosa ha provocato una minore affluenza nelle ore serali*».

E nonostante la flessione di ieri il Casinò di Saint-Vincent viaggia a gonfie vele. A tutt'oggi ha superato i 162 miliardi d'incasso dei quali 89 ai giochi francesi e 63 a quelli americani, mentre nello stesso periodo dell'87 gli istituti rispettivamente a 93 e 46 miliardi. Anche in dicembre il trend d'incremento degli incassi, nonostante le agitazioni in atto fra i croupiers per il rinnovo del contratto di lavoro continua. «*Per il momento* — conclude Fiore — *l'incremento è del 14 per cento per i giochi francesi ed il 28 per cento per quelli americani*».

Lo stilista Gianni Versace

VIA MONTENAPOLEONE

Versace «uomo» in un palazzo

Lo stilista esporrà tutta la sua produzione in uno stabile di sette piani. Battuto Ralph Lauren. A Parigi, al museo d'Orsay, un «incontro» tra moda ed arte

MILANO ■ La moda alla conquista di via Montenapoleone dove il design cede ai vestiti. La Knoll fa i bagagli e lascia la deliziosa palazzina che l'ha ospitata dal '72, sette piani ristrutturati da Gae Aulenti e successivamente da Ettore Boerio. Al suo posto arriva Gianni Versace. «Un palazzetto, in tutto mille metri quadrati, dove riuniremo le nostre proposte per l'uomo — dice Versace — Rispetteremo gli spazi e il taglio perfetto dei locali. Interverremo solo nelle decorazioni che saranno neo-déco con richiami al Bauhaus». Sette piani per sette proposte diverse anche nei materiali decorativi. Il classico legno per il piano couture, l'acciaio per le collezioni di pret a porter, il cristallo per la linea «up to date», la pietra al piano terra dove sarà sistemato il regno degli accessori. E così via per il seminterrato che sarà dedicato ai bambini e per il piano dei teen-agers dove sarà in vendita la nuova linea sportiva prodotta dal gruppo Puntrem, come dall'accordo siglato ai primi di dicembre. Inutile dire che l'arrivo di Versace ha destato amarezza tra i responsabili della Knoll.

Ma i progetti di Versace non sono limitati solo a Milano. La mostra e l'arte ti incontreranno il 25 gennaio a Parigi per Gianni Versace: il museo d'Orsay, infatti, accoglierà per la prima volta in assoluto, uno stilista ed in particolare, italiano; nel corso della serata sarà proiettato il cortometraggio «Versace e il teatro» e saranno presentate le prime creazioni dell'«atelier» Versace.

L'atelier sarà aperto in febbraio in via Gesù a milano, e ad esso seguiranno a breve termine le sedi nuove di New York e Parigi. L'«atelier» sarà consociato alle «haute couture» per capi unici, eseguiti su misura e che saranno presentati proprio nell'atelier due volte l'anno, in momenti diversi e separati dal periodo usuale delle presentazioni del pret-a-porter. Il raggio d'azione dell'«atelier» comprenderà attività a carattere artistico in tutti i campi in cui da tempo Gianni Versace lavora: il cinema e la musica (ha collaborato con Zizi Jeanmarie, Jane Fonda, Greta Scacchi, Sting e Elton John); il teatro, dove la stretta collaborazione con Maurice Bejart, Bob Wilson, Roland Petit e il teatro della Scala, continua da anni.

La serata sarà dunque un'occasione per proporre ad un pubblico particolare le attività di Gianni Versace: interverranno, tra gli altri, la signora Mitterrand, il ministro della Cultura Jack Lang, l'ambasciatore italiano a Parigi Attolico e attrici come Isabelle Huppert, Marisa Berenson, Dominique Sanda, e la scrittrice Francoise Sagan.

ESPOSTE 200 TELE

Gran successo a Sanremo per la mostra dedicata ai «falsi», ma con garanzia

SANREMO ■ Il certificato di garanzia toglie ogni dubbio: è un «autentico falso». E di questi certificati, nei saloni di Villa Ormond a Sanremo, se ne trovano circa duecento. Comprovano ed assicurano che i Van Gogh, i Tiziano, i Renoir, i Botticelli, i Toulouse-Lautrec presentati in mostra sono «copie perfette dell'originale».

Succede a Sanremo dove si è aperta la mostra d'arte «I veri falsi» che replica quella già presentata, con successo, a Parigi ed a Firenze. Sono duecento dipinti, firmati dai più grandi pittori italiani e stranieri dal Trecento ai giorni nostri, tutti falsi. Senza ombra di dubbio. Chi guarda e chi acquista le copie sa di acquistare un falso.

La mostra, aperta a Villa Ormond nei saloni che qualche mese fa ospitarono la grande mostra dei dipinti (questa volta autentici) di Renato Guttuso, ha immediatamente incontrato un notevole successo. «*E' una curiosità d'accordo, ma anche un fatto didattico. Non è un controsenso: la possibilità di ammirare, tutte insieme, copie di capolavori contemporanei e d'epoca altrimenti sparse per il globo, insomma una rassegna utile per chi studia l'arte, magari solo sui libri*», spiega Laura Scoccia, una delle curatrici della singolare iniziativa.

Gli «autori» dei «capolavori rigorosamente falsi» presenti in mostra sono divisi in tre categorie: i copisti puri che riproducono con la massima fedeltà le opere degli artisti più celebri; coloro che dipingono «alla maniera di...», cioè utilizzando gli stessi elementi dell'originale mettendo, però, un pizzico di diversità nella composizione; infine i «falsari veri», vale a dire coloro che, in modo un po' subdolo, usano tele d'epoca, impasti di colore realizzati alla maniera antica, tecniche originali dell'artista. Sono i più difficili da identificare. Il fascino del falso d'autore è anche questo.

Curiosamente, in vista happening di quadri falsi, che rimarrà aperta fino al 31 gennaio (orario quotidiano: 9,30-17), è stato organizzato anche un premio, vero questa volta, patrocinato dall'assessorato alla Pubblica Istruzione della Provincia di Imperia: un premio di pittura in palio tra tutti gli studenti delle scuole medie, inferiori e superiori, della provincia. Al due vincitori verrà offerto un viaggio a Parigi per una visita al mitico museo del Louvre. Finalmente tra capolavori autentici!

Bruno Monticone

SALICE TERME

Capodanno dura 3 giorni tra dibattiti, giochi e balli

Dedicato alle donne, rievoca la falsa bolla di Sisto V, scritta da prelati vaticani, per punire con una «tassa sulla fede» la scarsa religiosità della gente dell'Oltrepò

SALICE TERME ■ Convegni, dibattiti, proiezioni di filmati e rappresentazione di commedie. Poi chiromanzia, cartomanzia e tarocchi, balli e giochi vari. Tutto per un no *stop* di tre giorni, al Presidente Hotel, per il «Capodanno anticipato» organizzato dalla *Associazione nazionale scrocconi continui* e dalla sezione salicese dei *Piccoli comuni turistici dell'Oltrepò*. Animatore dell'iniziativa Eugenio Tacchini, il Babbo Natale del «Maurizio Costanzo Show», partendo da un tema di fondo — «*La maturità femminile da Sisto IV a Papa Wojtyla*» — ma spaziando in campi diversi del mondo della cultura, dell'arte, dello spettacolo. E tutto gratuitamente, da oggi a giovedì 29 dicembre.

Il «Capodanno anticipato» di Salice Terme prende spunto da un'antica leggenda. Nel XV secolo, si racconta, una falsa bolla papale di Sisto IV, predisposta in realtà da prelati vaticani, punì lo scarso zelo religioso della gente dell'Oltrepò imponendo una «tassa sulla fede», per raccogliere fondi da destinare alla costruzione della Cappella Sistina ed al finanziamento delle Crociate, e proibendo divertimenti pagani nel giorno di Capodanno.

Fatta la legge, trovato l'inganno: così le genti dell'Oltrepò, guidate da una popolana dalla lingua tagliente, Millantò, becchina in alta Val Staffora, decise di sfidare l'ostacolo celebrando con qualche giorno di anticipo il Capodanno, il 29 dicembre. E naturalmente non fece che il religioso non avevano nulla. La leggenda, rispolverata da Tacchini e dai suoi «*scrocconi continui*», è alla base della tre giorni del Capodanno anticipato di Salice Terme. In una cinquantina di convegni, verranno affrontati i problemi e le difficoltà incontrati dalle donne per emergere nelle varie professioni in campo sociale, culturale, economico, sindacale ed artistico. Verrà proiettato anche il filmato «*Progetto donna, dal dopoguerra ad oggi*» di Giorgio Longo.

Tra gli altri appuntamenti, oggi, la presentazione dei film, degli sceneggiati e dei libri del regista e studioso di cinema Gianfranco Bettetini, docente alla «Cattolica» di Milano di teoria e tecnica delle comunicazioni sociali. A mezzanotte, invece, «La tombola delle idee», originale versione del famoso gioco, con l'obbligo per i vincitori di terne, quaterne e cinquine di dedicare idee e pensieri brevi ai numeri vincenti.

Mercoledì, alla sera, verrà presentata la commedia «Un rischio da correre» di Luisa Ciotti ed Eugenio Tacchini, del quale, nel pomeriggio, sarà proposto l'atto unico «Transito». Giovedì mattina, alle 8, per tutti coloro che avranno resistito l'intera notte a convegni e dibattiti, svaganzoni magari con il ballo della mattonella, ci sarà un prelibato piatto di risotto. La no *stop* proseguirà con il congresso degli scrocconi e si concluderà, nella notte tra giovedì e venerdì, con un gala interamente gestito dalle donne pilotate da Luisa Cinta e da un gruppo di affermate architetti, attrici, medici, docenti universitarie ed altro ancora.

Franco Marchiaro

Cristianamente ci ha lasciati
Maria Mosso ved. Sona
anni 79
Addolorati lo annunciano la figlia **Maddalena**, la nipote **Paola**, fratelli, sorella, cognata, nipoti e parenti tutti. Un sentito ringraziamento al prof. Mario Vitale per l'amichevole e costante presenza, al dr. Giuliano Bracchi e al dr. Alessio Liguori per le premurose cure e a tutti coloro che si sono prodigati nell'assistenza. Funerali in Vinovo martedì 27 corr. alle ore 15 nella parrocchia San Bartolomeo.
— **Vinovo**, 26 dicembre 1988.

Carla e **Domenico Colapinto** con **Marina** e **Alberto** partecipano commossi al dolore di Maddalena e Paola.

Orsola Ferrando si unisce al dolore.

In data 24 dicembre 1988 cristianamente è mancata
Scolastica Novajra nata Carpignano
di anni 78
A funerali avvenuti annunciano la dolorosa scomparsa i figli **Carla** e **Agostino** con le rispettive famiglie, la sorella, il fratello, cognata, nipoti e parenti tutti.
— **Carignano**, 27 dicembre 1988.

La sorella **Rina**, il fratello **Luigi** e famiglie partecipano al dolore.

Ha cessato di soffrire un uomo buono e onesto
Mario Simeone
ordinario G.F.T.
Affranta lo annuncia a funerali avvenuti la sorella **Anna** ringraziando il prof. Tricio, la sua équipe, suor Angela e tutto il personale della Clinica Nuova S. Paolo. Si ringraziano gli amici Ferrarotti, Ferraio e Gabbatini, gli ex colleghi Facchio e Vinci; l'A.N.A.P.A.C.A., gli assistenti privati in particolare il sig. Luciano Bersanti. La cara salma riposa nel Cimitero Monumentale.
— **Torino**, 23 dicembre 1988.

Il **Gruppo Amiani GFT** si unisce al grande dolore dei familiari per la perdita del signor
Mario Simeone
ordinario G.F.T.
— **Torino**, 23 dicembre 1988.

Improvvisamente ci ha lasciati
Enrico Savorelli
anni 52
ispettore ticketaio
L'annunciano addolorati moglie, figlie, mamma, parenti tutti. Funerali martedì 27 ore 14,30 parrocchia Momberone d'Asti.
— **Grosseto**, 22 dicembre 1988.

Partecipano gli amici
Angela Sargian
Raffaele Bizzo
Elgio Nosi.

Con il vivo ricordo di una lunga e fraterna amicizia **Reggiore** e **Liliana Patrone**, con i figli uniti nel rimpianto pregano per la pace dell'anima di
Enrico Savorelli
l'amico di sempre.
— **Torino**, 26 dicembre 1988.

Cesare Pregno e famiglia partecipano al dolore per la scomparsa dell'amico fraterno **ENRICO**.

Cristianamente è mancato
Mario Genisio
Affranti lo annunciano la moglie **Zelia**, i figli **Gianenino** con la moglie **Silvana**, **Gino** con **Brunella**, gli affezionatissimi nipotini **Marianna**, **Laura**, **Francesco** e **Carlo**, la sorella **Jessi** con **Renato** e parenti tutti. I funerali si terranno in Pont Canavese martedì 27 c.m. ore 14,45 dall'abitazione.
— **Pont Canavese**, 25 dicembre 1988.

Mario ed **Enrico Barbero** partecipano al dolore della famiglia Genisio.
— **Pont Canavese**, 26 dicembre 1988.

Paola e **Franco Trocchiano** si uniscono con affetto al dolore di Zelia, Iucci, Renato e familiari.
— **Pont Canavese**, 26 dicembre 1988.

Seriamente è mancata
Teresa Berardo Candelo
Ne danno il triste annuncio i figli: **Paola** con **Piero**; **Giorgio** con **Anna**, la figlia **Federica** e nonna **Ines**, fratello, cognate, cognato, nipoti, cugini, parenti tutti e il fedele collaboratore **Valerio**. Funerali oggi ore 11,45 parrocchia San Secondo.
— **Torino**, 27 dicembre 1988.

Rita e **Roberto Revera** partecipano al dolore di Paola e Piero.

TERERA non ti dimenticheremo mai.
Marta Bosotto
Ada D'Amico
Mario Ferrero
Giuliano Pagliero
Floralba Picco.

Ines, Rinny e **Lina** partecipano al dolore di Paola.

Partecipano con affetto al dolore di Giorgio
Ina, Carlo Bertone
Gualtiero, Enzo Canetto
Angelo, Marco Mallone
Donatella, Giorgio Rocca
Maria Pia, Franco Perinetti.

Vanna e **Cristina Pisani** sono affettuosamente vicini a Paola per la perdita della cara **MAMMA**.

Sono vicini a Giorgio
Gianfranco Carla Barbieri
Luigi Rivi Bonetto
Elio Rosanna Ferraro
Gioacchino Piera Gaudio
Nino Nicoletta Giovannelli
Renzo Mity Barbetta
Filiberto Carla Varcellino.

E' entrata nella pace del Signore
Isa Apostolo De Bernardi
di anni 80
Addolorati ma riconoscenti per il dono che è stata per tutti l'annunciano il figlio **Elmo** con la moglie **Adua Bona** e la figlia **Paola** e **Lorella** con il marito **Enzo Castella**; la figlia **Liana** con il marito **Giacomo Sappino** e i figli **Monica** e **Francesco**, parenti e amici tutti. Un ringraziamento particolare al prof. Conti, al dott. Fascio e al personale tutto della casa di cura del Santa Corona per l'assistenza prestata. I funerali avranno luogo martedì 27 c.m. alle ore 15 nella chiesa parrocchiale di San Matteo.
— **Laigueglia**, 26 dicembre 1988.

Mafalda Bona si unisce al dolore del genero Eros e della figlia Adua per la morte della **MAMMA**.
— **Rivoli**, 26 dicembre 1988.

Giovanni e **Rosetta Castella** partecipano al dolore di Eros e Adua per la perdita della **MAMMA**.
— **Torino**, 26 dicembre 1988.

Fabrizia è vicina a Monica e famiglia per la perdita della cara **NONNA**.
— **Torino**, 26 dicembre 1988.

Maria Teresa si unisce con affetto al dolore di Francesco e famiglia.
— **Torino**, 26 dicembre 1988.

I **Collaboratori** e il **Personale** della s.n.c. **Sappino** partecipano al dolore del signor Giacomo Sappino e famiglia per la morte della suocera signora
Isa Apostolo De Bernardi
— **Torino**, 26 dicembre 1988.

Il **Personale** del **Magazzini De Bernardi** di Alessio e di Andora si unisce al dolore del signor Eros De Bernardi e famiglia per la perdita della **MAMMA**.
— **Alassio**, 26 dicembre 1988.

Partecipano al dolore di Liana e famiglia affettuosamente vicini:
Giorgio Laura Aragno
Piera Bianca Lucio Sevalino
Alfredo Nori Setti
Ginetto Marisa Bevilacqua
Attilio Laura Casalegno
Giancarlo Nilde Castellino
Luigi Grazia Perri
Gabriel Ulla Gluberglia
Umberto Angela Molocco
Giuliana Molina
Roberto Piera Olivero
Paolo Eliana Peretti
Mario Rosalia Pastelli
Fiorella Picco
Cesare Annabella Prati
Romano Piera Russo
Silvano Margherita Serrocco
Rosalba Liana Sirena
Giancarlo Maristella Vergano
Nina Silvano Viglino
Alberto Rosalba Zamparelli.

Gianni Luciana e famiglia sono affettuosamente vicini a Liana Eros e famiglia.

E' mancato a
cav. Mario Marovatti
Addolorati lo annunciano la moglie **Caterina Bertino**, il figlio **Carlo** con **Marisa**, **Egle**, **Mario** e **Francesca**; la sorella **Cesarina**, parenti tutti. Funerali martedì 27 ore 14,30 dalla chiesa di San Lorenzo.
— **Ivrea**, 25 dicembre 1988.

Maria Teresa Beltrame partecipa commossa.

Giuseppina, Giovanni Bertino e famiglie partecipano con dolore e rimpianto alla scomparsa di **MARIO**.

Improvvisamente ci ha lasciati
Enrico Venera (Gian)
orefice Alm
anni 75
Affranti l'annunciano la moglie **Maddalena**, il figlio **Bruno** con **Adriana** e l'adorato **Gian Mario**, parenti tutti. La cara salma partirà dall'ospedale San Luigi di Orbassano mercoledì 28 ore 6,30 per Chialamberto ove alle ore 10,30 si svolgeranno i funerali dalla chiesa. La presente è partecipazione e ringraziamento.
— **Pinerolo**, 24 dicembre 1988.

Serafino, Monica e **Francesco Mascelli** commossi partecipano.

Improvvisamente è mancato
Riccardo Accumoli
La famiglia ne dà il doloroso annuncio a funerali avvenuti. La presente quale partecipazione e ringraziamento.
— **Torino**, 27 dicembre 1988.

E' mancato
Giovanni Bauducco
anni 88
Addolorati lo annunciano la moglie **Giacolina**, la figlia **Ganerina**, i fratelli **Giuseppe** e **Ferdinando** con rispettive famiglie, cognati, cognate, nipoti, cugini e parenti tutti. Un particolare ringraziamento alla signora Tina. Funerali mercoledì 28 dicembre ore 14,30 da piazza Feila.
— **Moncalieri**, 25 dicembre 1988.

E' mancato
Lorenzo Sartore
orefice Pininfarina
anni 77
Lo piangono la moglie **Lavinia**, figlio **Umberto** con **Marisella**, **Mauro** e **Claudia**, cognati, parenti tutti. Funerali mercoledì 28 ore 15 abitazione via Palazzo 13.
— **Settimo Torinese**, 27 dicembre 1988.

In Alba è mancato
Luigi Carminati
Lo annunciano i figli **Marisresa**, **Piergiovanni** con **Nina**. Funerali in Serravalle Scrivia martedì 27 dicembre ore 15.
— **Alba**, 26 dicembre 1988.

(Continua a pag. 6)

ESSERE
GUERLAIN

GUERLAIN
PARIS

In vendita presso:

ACCORDI
Torino - C.so Francia, 66 - Tel. 011/752952

BOIDI
Torino - Via Marco Polo, 15 - Tel. 011/500317
Torino - C.so De Gasperi, 53 - Tel. 011/503331
Torino - C.so Stati Uniti, 5 - Tel. 011/547982

CANTONE
Torino - Via Pietro Micca, 15 - Tel. 011/541724

COCCHIS
Torino - Via Nizza, 7 - Tel. 011/6692384

EVA
Torino - Via San Secondo, 10 - Tel. 011/5575082

FEA
Torino - C.so G. Cesare, 46 - Tel. 011/851637

GALLINATTI
Torino - Via Cavour, 3 - Tel. 011/540677

GATTO
Torino - Via San Donato, 6 - Tel. 011/487792

GIULIETTA
Torino - Via Chiesa Salute, 15 bis/A - Tel. 011/250174

LA TORINESE
Torino - Via Andrea Doria, 8 - Tel. 011/510938

LAURIA
Torino - Via Botero, 19 - Tel. 011/538874

LE BIJOUX ROUGE
Torino - C.so Vercelli, 163 - Tel. 011/2050207

PARFUMS ET BIJOUX
Torino - Via Garibaldi, 18 - Tel. 011/553394

ROBERTA
Torino - L.go Orbassano, 64 - Tel. 011/582801

SELVA
Torino - C.so Reg. Margherita, 264 - Tel. 011/7492077

SERVETTI
Torino - Via Bertola, 20 - Tel. 011/5570101
Torino - C.so Giulio Cesare, 214 - Tel. 011/265349
Torino - Via Carlo Alberto, 31 - Tel. 011/545980
Torino - Via Tripoli, 7 - Tel. 011/396625
Torino - Via Di Nanni, 94 - Tel. 011/4476855
Torino - Via Mazzini, 21 - Tel. 011/8398179
Orbassano - Via Roma, 42 - Tel. 011/9002240

UNIVERSITÀ
Torino - Via Po, 4 - Tel. 011/8397682

VALENTINA
Torino - C.so Orbassano, 282

VALLESI
Torino - Via Nizza, 402 - Tel. 011/6960579

GUSMATTI
Torino Moncalieri - Via S. Martino, 18 - Tel. 011/641408
Chieri - V.le Fasano, 36 - Tel. 011/9478905

Le lettere sono pubblicate ogni Giovedì
Scrivete a: Stampasera, rubrica «Lettere al direttore», via Marenco 32, 10136 Torino.
Vi pubblicheremo nelle prossime rubriche

LA MORTE DI MILA

nel ricordo di Pier Franco Quaglieni direttore del Centro Pannunzio. «Un laico piemontese che era rimasto sempre se stesso»

Un ribelle per amore della cultura e della libertà

Tre immagini di Massimo Mila: una molto recente, le altre risalenti agli anni dell'Einaudi

17 DICEMBRE

Quella serata d'addio

«Musicologo e storico della musica di fama internazionale, è intellettuale che ha sempre saputo unire l'impegno civile allo spirito critico e all'anticonformismo, pagando sempre di persona, fin dai tempi della resistenza». Questa, in sintesi, la motivazione con cui il circolo culturale Pannunzio aveva premiato, sabato 17 dicembre scorso, Massimo Mila.

Il critico, che già da qualche giorno era costretto a letto dalla sua grave malattia, aveva detto che non avrebbe potuto partecipare alla cerimonia. Ma poi, con un incredibile forza di volontà, («e imbottito di medicine», ricorda ora il professor Quaglieni), non aveva voluto rinunciare a quella serata e gli ospiti lo avevano visto, per la prima volta, commosso. Lui, spirito ironico e spesso mordace, aveva ascoltato chi rievocava le tappe della brillante e a tratti drammatica carriera, con gli occhi lucidi e con la mano della moglie stretta nella sua. Una serata d'addio agli amici, quasi una premonizione nel commiato, a fine cerimonia: *«Vorrei fare qualcosa per il Pannunzio, ma ormai è troppo tardi...».*

Massimo Mila nel suo studio

LA MUSICA

La passione per la montagna Combattente impegnato La sua battuta a volte cinica

Con la sua morte scompare un grande antifascista e un laico coerente. Nell'ultimo discorso pubblico — poche parole dette a metà dicembre tra la commozione e il dolore fisico che lo divorava — rivendicò orgogliosamente di essere *«un laico piemontese che era rimasto sempre se stesso»*. Non è poco in tempi di scorribande pseudo-storiche sull'antifascismo e di laici pentiti in via di conversione.

Massimo Mila fin dalla sua prima giovinezza aveva fatto una scelta civile irreversibile contro il fascismo per la libertà e la democrazia. Fu tra i primi firmatari, ad appena 19 anni, nel 1929, della lettera di solidarietà a Benedetto Croce in occasione del discorso che il filosofo tenne in Senato contro il Concordato. Il suo fu un segno di ribellione che fece dire ad un suo professore: *«Disgraziato, ti sei rovinato la carriera»*. Ma la tempra di Mila era già quella del ribelle che sa pagare sempre di persona. Fu tra i fondatori dell'organizzazione clandestina di «Giustizia e libertà» a Torino, nel 1936 fu condannato dal Tribunale speciale a sette anni di reclusione.

Il suo antifascismo aveva matrici diverse: su di lui pesava l'insegnamento di Augusto Monti al Liceo «D'Azeglio», così come aveva lasciato un segno l'esempio di Piero Gobetti che pure Mila non conobbe di persona.

Sicuramente il suo richiamo a Croce era un altro dei motivi di fondo delle sue scelte civili.

In un libro discusso, Giulio Einaudi, citando Carlo Levi, scrive che per Mila la «diversità» rispetto al fascismo «era la musica e la frequentazione di gente vera, i montanari, coi quali si cimentava nelle imprese più ardite».

In effetti, l'antifascismo di Mila aveva radici e caratteri molto più simpi. Egli non si è mai limitato ad «esiliarsi», a rendersi «diverso» fuggendo dalla realtà. Egli è stato un combattente sempre impegnato, come si vedrà subito dopo l'8 settembre 1943 quando prese parte attiva alla Resistenza come ispettore delle formazioni partigiane della VI zona alpina «G. L.» e come commissario politico della zona Canavese-Valli di Lanzo.

Ma anche dopo la guerra, nel momento più buio di quella che Calamandrei definì la «desistenza», cioè la fine delle speranze della Liberazione, la posizione di Mila non mutò di una virgola.

Ancora recentemente mi disse che era orgoglioso di «aver fatto parte di quel partito d'azione che, secondo le calunnie di C. L., fece bombardare Milano».

In Mila la passione civile non si era mai combinata con i sogni astratti. Per lui il libro dei libri restò sempre Machiavelli. Egli partiva costantemente dalla «verità effettuale», non per adeguarvisi supinamente, ma per ribellarsi con coraggio e senza inutili velleitarismi.

La sua ironia caustica, la sua battuta tagliente ed a volte sorniona e persino salace- dovevano essere lette attraverso questa chiave interpretativa.

Mila rifiutava ogni forma di retorica, di reducismo, di facile commozione. I suoi discorsi erano tutto «cose», senza orpelli inutili. Era identico in privato ed in pubblico, senza ambiguità.

I DISCORSI

Ha sempre rifiutato ogni forma di retorica e di facile commozione

Per molti di noi che hanno avuto vent'anni nel '68 anche il suo magistero ci ha preservato dai fuochi fatui dell'irrazionalismo sessantottesco. Egli resterà uno dei nostri maestri insieme a Passerin d'Entrèves, Bonfantin, Bobbio, Galante Garrone, Venturi e pochissimi altri.

Maestro non con le parole ma soprattutto con l'esempio. Una lezione di laicità non inerte, ma una continua testimonianza di fedeltà alla ragione contro i miti delle palingenesi impossibili che spesso, involontariamente, favoriscono l'abietto «realismo» dei reazionari.

E' stato un maestro di vita nel senso più alto proprio perché non ha mai preteso di insegnare nulla. Ha indicato una strada che egli stesso aveva percorso e continuava a percorrere. Con umiltà, ironia, attaccamento ai piaceri della vita, senza mai assumere toni catoneschi.

Potremmo dire che Massimo Mila, amante delle piccole comodità di ogni giorno, ci ha insegnato la virtù dissidenza di tutta una vita.

Pier Franco Quaglieni

«Aveva letto tutti i libri e ascoltato tutte le musiche»

Massimo Mila nel ricordo di Enzo Restagno: «La curiosità sempre inappagata è una delle cose che più ammiravo in lui»

Aveva letto tutti i libri ma non avrebbe mai detto, come Mallarmé, che «la carne è triste»; anche se negli ultimi tempi le sofferenze fisiche non lo avevano certo risparmiato. Leggere tutti i libri ed ascoltare tutte le musiche erano compiti che Massimo Mila assolveva con naturalezza e con grande piacere, perfino in un'epoca in cui il critico sempre più spesso si sente sopraffatto dalla massa dell'informazione.

La curiosità sempre inappagata è una delle cose che più ammiravo in lui, un qualcosa che mi faceva sospettare che ancora fosse vivo in lui un legame con altre epoche spiritualmente meno inquinate e ipertrofiche di quella in cui viviamo. Se in una giornata gelida e nebbiosa, simile a quella in cui ci ha lasciato, si dava da qualche parte un concerto con un programma insolito, magari i Madrigali di Heinrich Isaac, o qualche pagina di un autore contemporaneo, potevate esser certi di incontrarlo.

Per lui quell'evento cancellava tutti gli altri e splendeva di una luce che era in grado di scorgere meglio di chiunque altro. Amore per la musica sopra ogni cosa dunque; trattandosi di un critico musicale sembrerebbe una tautologia ma chi conosce un poco i segreti della bottega sa benissimo che non sempre è così. Il dopo questo amore intrecciato ad una curiosità intellettuale inesausta, veniva il sortilegio di un'inimitabile chiarezza, quella chiarezza e quella comunicativa con le quali Mila aveva letteralmente sfondato i confini dei lettori specializzati per dilagare molto, molto oltre.

L'alpinismo, l'impegno civile, i dibattiti, le testimonianze storiche sono stati ricordati e lodati infinite volte: certo si avvertiva in lui che aveva combattuto tante battaglie, che detestava ogni retorica, che era schivo e terribilmente cocciuto. Di questi e tanti altri aspetti della sua personalità balenavano dei frammenti attraverso un'ironia che era diventata proverbiale e sono certo che per anni e anni coloro che hanno avuto la fortuna di conoscerlo continueremo a rievocarne le battute lapidarie.

Ma cos'è questo sterminato, splendente e nobilissimo catalogo di battute dette e scritte se non la testimonianza indiretta dell'inafferrabilità del personaggio? L'esercizio dell'ironia va inteso senza dubbio come manifestazione estrinseca del pudore: le predilezioni di Mila per Brahms, Ravel, Strawinsky, ed al tempo stesso, la reticenza mai superata del tutto nei confronti di Mahler, Ciaikovskij o Puccini, la dicono lunga al riguardo.

Di questi e tanti altri musicisti aveva penetrato così scrupolosamente i segreti che sentivi come fossero diventati per lui dei maestri di vita attraverso un dialogo che durava ininterrotto da tanti decenni. Personalmente non riesco a vedere per la musica una funzione più nobile ed elevata da esercitare sull'uomo ed è proprio questa azione stimolatrice dell'intelletto e cultrice delle ragioni del cuore che Mila riusciva a farti intravedere quando il raccontava dalle colonne di un giornale o dalle pagine di un libro le vicende della *Tetralogia*, le avventure dei padri nelle opere di Verdi o gli abissi del cuore nel teatro di Mozart.

Lui che era così ironico e così pronto nel forgiare le sue battute, quando parlava dei musicisti prediletti, delle cose che amava e reputava veramente grandi, diventava quasi timido, svelandoti poco a poco un orizzonte di sentimenti delicatissimi, un mondo di valori così fragili e sofferti che riteneva necessario proteggere coi lampi dell'ironia. Quel mondo così delicato e sensibile lo avevo scoperto in lui poco a poco in tanti anni leggendo ogni sua riga e attraverso le conversazioni; comprendevo che la sua immensa dottrina era capace di irradiare tanto fascino perché era cresciuta su un terreno di grande e profondissima umanità e ne ebbi un'estrema rivelazione la sera del 7 dicembre alla Scala.

Uscito dal teatro dove aveva assistito alla rappresentazione del *Guglielmo Tell*, avanzava lentamente in la calca. Qualcuno lo salutò, lui lo riconobbe e ricambiò il saluto. Era a due passi e vidi il suo volto atteggiarsi ad un sorriso di grande affabilità mentre gli occhi splendevano d'una dolcezza indimenticabile. Quel sorriso, dal quale filtravano tutte le dolcezze che un animo umano possa aver conosciuto e coltivato, costituisce il preludio di una memoria che niente potrà cancellare.

Enzo Restagno

Sessant'anni da ribelle: in alto una foto del '29, quando fu arrestato

Nell'81, con il compositore Goffredo Petrassi, per il «Premio della critica torinese»

Cause a valanga contro le Ferrovie

Per arretrati non pagati. Mario Schimberni accetterebbe una transazione per «sanare» oltre sessantamila cause. In Piemontte sono seimila

Mario Schimberni, il commissario dell'Ente ferrovie dello Stato, si sta dedicando alla soluzione di uno dei tanti problemi ereditati dal consiglio d'amministrazione disciolto in seguito alle [illegible] delle lenzuola d'oro. Si tratta delle sessantamila cause di lavoro promosse da altrettanti ferrovieri contro l'amministrazione. Oggetto del contendere il conguaglio sulla retribuzione degli straordinari lavorati dal '79 all'88 e il riconoscimento delle qualifiche di livello superiore richiesto da chi ha effettuato sostituzioni per un periodo superiore a tre mesi.

In Piemonte le cause sono seimila, la metà delle quali già discusse, quasi tutte con esito favorevole ai dipendenti.

La cosa più incomprensibile è che l'amministrazione delle ferrovie, dopo aver constatato che l'orientamento della magistratura è favorevole ai dipendenti, abbia continuato a portare avanti processi che comportano un maggior onere di decine di miliardi. Non va trascurato che la retribuzione media del legale al quale si rivolge il dipendente, ammonta, mediamente, a mezzo milione. Vanno poi aggiunte altre spese di giudizio che, nel caso del pignoramento, possono anche raddoppiare. Accade, infatti, che dopo la sentenza di primo grado, poiché l'Ente ferrovie decide di non mollare, venga chiesto il pignoramento degli incassi. Gli ufficiali giudiziari, da alcuni mesi, battono gli sportelli delle stazioni e delle agenzie di viaggio per raccogliere i soldi con cui pagare i dipendenti.

I guai sono cominciati quando sono state applicate ai ferrovieri le norme che regolano l'impiego privato, mentre, prima, venivano applicate quelle del pubblico. Un ulteriore complicazione si è avuta dopo che l'Azienda delle ferrovie dello Stato è stata trasformata in Ente ferrovie dello Stato. La nuova amministrazione si è trovata a dover pagare duemila e cinquecento miliardi di arretrati che si riferivano al periodo gestito dalla precedente amministrazione. Di qui la decisione di resistere in giudizio in attesa che il Governo trovasse una soluzione. Poiché questa soluzione non è arrivata, sembra che Schimberni si appresti ad accettare una transazione con i dipendenti che, per il solo '89 comporterà una spesa di 863 miliardi. La chiusura complessiva della vertenza richiederebbe 2500 miliardi.

Come accennavamo all'inizio, oltre agli straordinari, c'è il problema del riconoscimento delle qualifiche superiori. Nelle Ferrovie si ricorre, sovente, a sostituzioni. Capita, così, che il capostazione di un piccolo centro sostituisca, per più di tre mesi, il collega di una stazione più grande, maturando il diritto alla qualifica superiore senza dover sostenere gli esami di concorso che dovrebbero garantire il possesso delle reali competenze di livello superiore. Anche su questo punto, però, l'amministrazione delle Ferrovie non può che uscire sconfitta dal confronto in sede giudiziaria, visto che il codice civile parla chiaro al proposito.

A cosa si deve questa ostinazione a rifiutare la trattativa? L'abbiamo chiesto a Savio Luccato, rappresentante sindacale della Uil: «Questo atteggiamento — dice il sindacalista — è dovuto all'incapacità dei nostri amministratori di prendere delle decisioni e di cercare di far ricedere i loro errori sul Parlamento. Si parlava, infatti, di addossare l'onere delle ferrovie ad altre istituzioni. La conferma dell'incapacità dell'amministrazione a gestire le ferrovie è stata espressa dal fatto che la dirigenza è ricorsa su un appalto da 132 miliardi, una misera cosa all'interno di un bilancio da quindicimila miliardi».

Per affrontare questi processi si sono costituiti interi collegi di difesa che fanno capo, ciascuno, ai sindacati confederali ed anche a quelli autonomi. Tra i numerosi effetti negativi provocati da questa gigantesca massa di contenzioso, c'è quello di appesantire ulteriormente l'attività dell'avvocato dello Stato, la cui presenza è ritenuta indispensabile in questi processi.

Anzi, sarebbe stato proprio su parere dell'avvocato generale dello Stato che l'Ente ferrovie ha deciso di resistere in giudizio e non transare.

Ferrovieri: una valanga di cause per gli straordinari non pagati

Porcellana non sa: «Siamo a Natale o a Carnevale?»

«Mi dà l'idea di essere a Carnevale, non a Natale. In tutti questi anni non mi ero mai accorto di essere stato l'assessore ai trasporti». Risponde così il presindaco dc, Giovanni Porcellana, alle dichiarazioni del segretario del pri, Franco Ferrara, circa le azioni svolte dall'assessorato ai lavori pubblici, retto dallo stesso Porcellana, per i progetti di metropolitana. Alle 16,30 ci sarà il confronto «tecnico» tra i capidelegazione in giunta, gli esperti del Comune e dell'Atm per esaminare le proposte del sottopasso di Porta Palazzo elaborate dal consorzio Emmeti e dalla società Soteeni di Roma.

«La dc — dice Porcellana — non ha mai sponsorizzato né il progetto Emmeti, né quello della Soteeni».

In questa vicenda del metrò, che è stata la causa della crisi della maggioranza, le intenzioni dell'assessore ai trasporti, Aldo Ravaioli (pri), hanno trovato molti stop. La delibera in favore dell'incarico di progettazione e di costruzione per il percorso Porta Nuova-Porta Palazzo all'Emmeti è stata annullata dal Coreco, quella di approvazione del progetto esecutivo è stata revocata dalla giunta.

«Limitando il progetto al sottopasso del metrò in corso Regina, l'unica proposta ancora valida — dice Porcellana —, par da rivedere nell'estensione della galleria pelcolare e nella lunghezza dei tunnel per consentire l'abbassamento del piano del ferro in corso Principe Oddone, è quello della Soteeni, che è una società di sola progettazione, non di costruzione».

Perché? Il progetto Soteeni fu commissionato nel '84 dall'allora assessore ai trasporti Vindigni. Nel dicembre '84 il consiglio comunale approvò il progetto esecutivo. Ravaioli, nell'85, nella sua qualità di neoassessore ai trasporti, rimise a bilancio il progetto Soteeni.

«E' lo stesso Ravaioli — aggiunge Porcellana — a scrivere più tardi, riferendosi al progetto Soteeni, che "la delibera di approvazione del progetto esecutivo sarà assunta in via d'urgenza nella prima riunione di giunta dopo le vacanze estive"».

Giovanni Porcellana

(Segue da pagina 5)

-Er, der Herrliche von ihnen...-

La mattina del ventisei dicembre, dopo lunghe sofferenze affrontate con il coraggio di sempre, è spirato

Massimo Mila

Con accorato dolore ne dà l'annuncio vivissimo la moglie **Anna** con **Emilia** e **Melania, Alessandro** e **Valeria**. Un commosso ringraziamento al professor Enrico Angiono, Gian Piero Gaidano, Adriano Vitelli e alla dottoressa Irene Maida per le cure affettuosamente prestate. I funerali avranno luogo mercoledì 28 c.m. alle ore 9,15 dall'ospedale Molinette (c.so Santena 5); la salma proseguirà per Novara dove verrà tumulata alle ore 11,15.
— **Torino**, 26 dicembre 1988.

Odilone e **Francesca Cattaneo** partecipano al dolore di Anna Giubertoni Mila per la scomparsa di

Massimo Mila

— **Torino**, 26 dicembre 1988.

Caro **MASSIMO** il tuo spirito sarà per sempre in noi. **Beppe, Ghary, Tiziana** e **Claudia Abrate.**

L'**Associazione Nazionale dei Critici Musicali** partecipa al dolore della moglie Anna ed al lutto della cultura italiana per la scomparsa di

Massimo Mila

maestro di idee, di moralità e di stile.
— **Milano**, 26 dicembre 1988.

Giulio Einaudi piange **MASSIMO**, fraterno amico di una vita.

Gli **Amici** della **Casa Editrice Einaudi** piangono con profonda commozione e gratitudine

Massimo Mila

maestro di cultura e di vita civile, che tanta parte di sé ha dato a un lavoro comune di oltre mezzo secolo; ed esprimono ad Anna tutta la loro affettuosa solidarietà.
— **Torino**, 26 dicembre 1988.

Partecipano:
Giulio Carlo Argan
Walter Barberis
Norberto Bobbio
Esther Calvino
Carlo Carena
Cesare Casco
Enrico e Delia Castelnuovo
Roberto Cerati
Nino Colombo
Alessandro Galante Garrone
Guido Carlos Gentile
Ernesto Ferrero
Paolo Fossati
Luciano Gallino
Carlo Ginzburg
Natalia Ginzburg
Sapo Matteuzzi
Nico Orengo
Giorgio Pestelli
Franca Ponzicco
Tullio Regge
Mario Ricardi
Mario Rigoni Stern
Lalla Romano
Giancarlo Rostagni
Vittorio Strada
Paolo Terni
Franco Venturi
Corrado Vivanti

Partecipano al lutto i cugini **Germana, Carlo** e **Mariuccia Pastorino, Marilena** e **Cesare Castano, Gianni Valtolina** e famiglia.
— **Novara**, 26 dicembre 1988.

Le **Direzioni** e la **Redazione** di **La Stampa** e **Stampa Sera** prendono parte al dolore della famiglia per la scomparsa di

Massimo Mila

— **Torino**, 26 dicembre 1988.

Rosemarie e **Gaetano Scardocchia** sono affettuosamente vicini a Anna e ai suoi figli per la scomparsa di

Massimo Mila

— **Torino**, 26 dicembre 1988.

Paolo Patocchi, addolorato partecipa al lutto della famiglia per la scomparsa di

Massimo Mila

— **Torino**, 26 dicembre 1988.

Con tristezza e rimpianto **Giorgio Pestelli** è affettuosamente vicino ad Anna nel ricordo del vecchio **AMICO** e **MAESTRO**

Massimo Mila

— **Milano**, 26 dicembre 1988.

Rimpiangono il grande **CRITICO** e il generoso **COMPAGNO** di lavoro
Mirella Appiotti
Ugo Buzzolan
Armando Carlini
Alessandra Comini
Pino Corrias
Guido Davico Bonino
Osvaldo Guerrieri
Alessandra Pieracci
Luigi Rossi
Alberto Sinigaglia
Marinella Venegoni

I Presidente, il Consiglio di Amministrazione, l'Amministratore Delegato, i Dirigenti e Dipendenti tutti della **Editrice La Stampa S.p.A.** prendono parte al dolore della famiglia per la perdita di

Massimo Mila

— **Torino**, 26 dicembre 1988.

Giampiero ed **Elena Galeone** si stringono ad Anna in questo momento di grande dolore nel ricordo del professor **Mila.**

Paola Alfieri, Gianguido Ambrosino e famiglia profondamente commossi partecipano con affetto al dolore di Anna.

Giorgio e **Anna Claudia Pestelli Paolo** e **Silvia Galligani** ricordano con grande affetto il **MAESTRO** e **AMICO**

Massimo Mila

e piangono desolati la sua scomparsa.
— **Torino**, 26 dicembre 1988.

Barbara Ciaffi e **Franco Debenedetti** con grande tristezza piangono la scomparsa di

Massimo Mila

— **Torino**, 26 dicembre 1988.

L'**Unione Musicale** partecipa al lutto per la scomparsa di

Massimo Mila

preziosa ed autorevole di tante stagioni concertistiche.
— **Torino**, 26 dicembre 1988.

Commossi per la perdita di un **MAESTRO** e di un **AMICO** partecipano al lutto della famiglia
Alberto Papuzzi
Giorgio Pugliese
Walter Vergnano

Mirella si stringe affettuosamente ad Anna, Emilio e Melania.

Cesare Ghidoriani, con **Federica** ed i figli **Emilio** ed **Enrico**, si stringe commosso alla sorella Anna ed a Emilio e Melania nel dolore per la morte di

Massimo Mila

— **Novara**, 26 dicembre 1988.

Gianandrea, Mariuccia, Franco, Pia ed **Edvige** addolorattissimi ricorderanno sempre l'amicizia, la cultura e la coscienza civile di

Massimo Mila

e sono vicini alla signora Anna con affetto.
— **Bergamo**, 26 dicembre 1988.

Cecilia Cioffi e **Ugo Guarnieri** ricordano con profondo affetto il caro amico

Massimo Mila

— **Torino**, 26 dicembre 1988.

Barbara Cioffi e **Franco Debenedetti** con grande tristezza piangono la scomparsa di

Massimo Mila

— **Torino**, 26 dicembre 1988.

L'**Unione Musicale** partecipa al lutto per la scomparsa di

Massimo Mila

preziosa ed autorevole di tante stagioni concertistiche.
— **Torino**, 26 dicembre 1988.

Commossi per la perdita di un **MAESTRO** e di un **AMICO** partecipano al lutto della famiglia
Alberto Papuzzi
Giorgio Pugliese
Walter Vergnano

Mirella si stringe affettuosamente ad Anna, Emilio e Melania.

Cesare Ghidoriani, con **Federica** ed i figli **Emilio** ed **Enrico**, si stringe commosso alla sorella Anna ed a Emilio e Melania nel dolore per la morte di

Massimo Mila

— **Novara**, 26 dicembre 1988.

Gianandrea, Mariuccia, Franco, Pia ed **Edvige** addolorattissimi ricorderanno sempre l'amicizia, la cultura e la coscienza civile di

Massimo Mila

e sono vicini alla signora Anna con affetto.
— **Bergamo**, 26 dicembre 1988.

Cecilia Cioffi e **Ugo Guarnieri** ricordano con profondo affetto il caro amico

Massimo Mila

— **Torino**, 26 dicembre 1988.

Sergio Liberovici ricorda con dolore il vecchio amico **MASSIMO**

L'**Accademia Corale «Stefano Tempia»** partecipa con dolore al lutto della famiglia.

Mariolina Carla Claudia e famiglia piangono angosciati lo **MASSIMO.**

Presidente, direzione e **soci** del **Circolo della Stampa** ricordano commossi

Massimo Mila

— **Torino**, 26 dicembre 1988.

Elsa Airaldi parla con

Massimo Mila

un insostituibile modello di cultura e lezione di vita.
— **Milano**, 26 dicembre 1988.

Il giorno di Natale il Signore ha aperto le Sue braccia alla nostra cara Mamma

Antonietta Rinaldi ved. Ferrando

Angosciati e con lenta tristezza ne danno l'annuncio la figlia **Adriana** col marito **Luigi Pecchiodo, Gemma** col marito **Vito Pesticcio, Piera** ved. **Musso**, nipoti, pronipoti e parenti tutti. La famiglia riconoscente ringrazia il Dott. Dante Sturga per la continua e premurosa assistenza, il Dott. Roberto Campanella e la affezionata signora Anna e Graziella. Funerali oggi 27 dicembre ore 10 Parrocchia Madonna di Campagna. Servizio pullman.
— **Torino**, 27 dicembre 1988.

I nipoti **Alberto** con **Federica** e **Tommaso, Gisella** con **Carlo, Vassalla** e **Vittorio, Alessandro** e **Pierangelo** piangono la nonna **ANTONIETTA** che adorarono con affetto.

La sorella **Mena** con i nipoti **Titta** e **Franco, Elena** e **Aldo** ricordano con tanto affetto la cara **ANTONIETTA** e partecipano al dolore dei famigliari per la grave scomparsa.

La figliocca **Tarasina Corrado** e famiglia partecipano con tristezza alla scomparsa della affezionatissima zia **ANTONIETTA.**

La cognata **Rosina**, i nipoti **Mariangela** con **Alfredo** sono vicini affettuosamente alla figlia, generi, nipoti, per la perdita della carissima zia **ANTONIETTA.**

Renato e **Anna Dalino** sono affettuosamente vicini a Piera e famiglia nel dolore per la perdita della cara **MAMMA.**

I **collaboratori** dello **studio** degli **avv. Alberto** e **Luigi Pecchiodo** partecipano al dolore dei titolari e familiari per la perdita della mamma e suocera

Antonietta Rinaldi Ferrando

— **Torino**, 27 dicembre 1988.

Lo **studio avv. Vaira** prende parte al dolore dell'avv. Carlo e della dr.ssa Gisella per la scomparsa della nonna

Antonietta Rinaldi Ferrando

— **Torino**, 27 dicembre 1988.

I **collaboratori** e i **dipendenti** della **Soc. Perma** e **Algi** prendono viva parte al dolore dei carissimi sig.ra Piera Ferrando Musso e dott. Alessandro Pesticcio per la perdita della mamma e nonna

Antonietta Rinaldi Ferrando

— **Torino**, 27 dicembre 1988.

Giuseppe e **Francesca Vaira** con figli e famiglie partecipano al dolore di Gemma e famiglie.

Mauro e **Roberto, Monica** e **Bruno** partecipano al dolore di Adriana, Gemma e Piera.

La famiglie **Di Masa, Margaroli, Prati** e **Villa** sono vicine ad Adriana, Gemma, Piera e ai loro cari e partecipano con profondo dolore al lutto per la perdita della cara **MAMMA.**

Con affetto partecipano al dolore di Adriana Gemma e Piera
Bianca e **Gino Scavino**
Lazzaro e **Wanda Tessaro**
Bianca Chiodi
Bibi Bertolino

Francesco e **Carla Bella Tartaia** partecipano affettuosamente al dolore di Piera, Adriana e famiglia.

Buono e generoso, dedito alla famiglia e al lavoro è mancato il

CAV. DOTT. Giancarlo Spina

anni 58

La moglie, i figli e parenti ne danno triste annuncio. Funerali il 27/12/1988 alle ore 11,45 nella parrocchia S. Margherita sul colle.
— **Torino**, 26 dicembre 1988.

Franco Bussolin, Piera e **Maurizio** piangono desolati l'amico **GIAN.**
— **Torino**, 26 dicembre 1988.

Maria Ballesio si unisce al dolore di Graziella e figli.
— **Torino**, 26 dicembre 1988.

La **FIDAS S.p.A.** partecipa al lutto della famiglia per la scomparsa del

dott. Giancarlo Spina

— **Torino**, 26 dicembre 1988.

Cristianamente è mancata all'affetto dei suoi cari

Rosaria Pomponio n. Di Donato

Addolorati l'annunciano il marito **Romolo**, la figlia **Marisella** col figlio **Paolo**, i figli **Remo** e **Mario** con la moglie **Milena Gilardi** e la figlia **Roberta**. Un particolare ringraziamento ai prof. Luigi Bellaire alla cara Maria e Giorgio. Funerali ore 11,45 del 28 corr. partendo dalla Parrocchia Crocetta. La cara salma proseguirà per Oriundo. S. Rosario ore 18,45 di oggi Parrocchia Crocetta. La presente è partecipazione e ringraziamento.
— **Torino**, 26 dicembre 1988.

Assistenza e **personale** dell'impresa **CPT Costruzioni Generali** partecipano al lutto dell'Amministratore signora Marisella Capitelli per la scomparsa della madre

Rosaria Pomponio

— **Torino**, 26 dicembre 1988.

Mariuccia Ruggi, Claudio, Stefano con **Simona** sono vicini a Marisella e famiglia nel dolore per la perdita della cara mamma signora

Rosaria Pomponio

— **Torino**, 26 dicembre 1988.

Lo **Studio Architetti Ruggi** partecipa con profondo cordoglio al lutto della signora Marisella Capitelli, Amministratore dell'Impresa CPT Costruzioni Generali per la scomparsa della madre signora

Rosaria Pomponio

— **Torino**, 26 dicembre 1988.

Eugenia, Beppe, Lilli, Emilio, Elena Rossi partecipano con affetto al dolore di Marisella.

Condomini, inquilini, amministratore e **portinaio** di corso **Luigi Einaudi 38** partecipano al grave lutto che ha colpito la famiglia Pomponio.

Roberto e **Anna Maria Biandolino** con **Alessandro** e **Andrea** sono affettuosamente vicini a Marisella, Paolo e famiglia nel loro grande dolore.

Les Fine Capitelli prendono parte al dolore di Marisella e Paolo e famiglie per la perdita della cara

Rosaria Pomponio

— **Torino**, 26 dicembre 1988.

Gli zii **Anna** e **Riccardo Mansovani, Marina** e **Renato, Elena** e **Franco** sono affettuosamente vicini al dolore di Marisella e Paolo per la scomparsa della mamma

Rosaria Pomponio

— **Torino**, 26 dicembre 1988.

Jossi Egro e famiglia partecipano al dolore di Marisella e Paolo.
— **Milano**, 26 dicembre 1988.

La famiglia **Neri** partecipa al dolore di Marisella e Paolo.

E' mancato

Giacomo Aimetti

Lo rimpiangono le sue care **Maria**, fratelli, sorelle, cognati, nipoti.
— **Primaglia**, 24 dicembre 1988.

Il **Presidente, Vice Presidenti, il Consiglio Direttivo** ed i **Dirigenti** del **Comitato Regionale FCI Piemonte-Valle d'Aosta** e del **Comitati Provinciali** partecipano al grande dolore di Desiderio Laurenzi, responsabile Settore Giovanile Regionale, per la perdita della cara moglie

Rosina Veggiotti in Laurenzi

— **Torino**, 26 dicembre 1988.

Cristianamente è mancata

Elda Rossetti

L'annunciano il fratello **Carlo**, la cognata nipoti e pronipoti. Funerali 28 c.m. ore 11,45 nella parrocchia Maria SS. Regina delle Missioni indi la cara salma sarà tumulata nel cimitero di Pollone (VC).

La presente è partecipazione e ringraziamento.
— **Torino**, 24 dicembre 1988.

E' mancato improvvisamente al nostro affetto

Raimondo Travaglini

Lo annunciano: la moglie **Olga**, i figli **Luciano, Gino** con **Fulvia** e i suoi adorati nipotini **Cristiano** e **Elena**, parenti tutti. Funerali il 28/12 ore 8,15 parrocchia San Domenico Savio via Paisiello 37. La presente è partecipazione e ringraziamento.
— **Torino**, 25 dicembre 1988.

Il figlio **Aurelio** affranto annuncia la perdita della carissima mamma

Lucia Civitano ved. Fedda

medaglia d'oro Donatori Sangue Piemonte

Esequie parrocchia Sant'Anna mercoledì 28 c.m. ore 10.
— **Torino**, 25 dicembre 1988.

Cristianamente è mancata all'affetto dei suoi cari

Elda Zaffuto in Albera

Profondamente addolorati lo annunciano il marito **Claudio** e la figlia **Elena**. Un particolare ringraziamento ad Ada Stella e suor Margherita per le loro amorevoli cure. Funerali mercoledì 28 ore 10 parrocchia Madonna di Pompei, via S. Secondo 90.
— **Torino**, 24 dicembre 1988.

La mamma, il papà, il fratello **Gaetano**, la cognata **Ornella** ricorderanno la cara **ELDA** per quanto ha sopportato e dato nel suo breve cammino e sono uniti al profondo dolore di Claudio e Elena.

Massimo, Andrea ed **Elena** addolorati per la scomparsa della zia **ELDA**, abbracciano la cugina.

Marisella è affettuosamente vicina a Claudio e Elena.

Lilli, Andrea, Luca e **Chiara Borghesio** sono vicini a Claudio e Elena in questo triste momento.

Chiara con affetto si stringe a Elena.

Con Elena e Claudio proseguiamo il tuo cammino d'amore. **Sandra, Roberta** e **Federica.**

Gli amici del «**Club Quattro Santi**» sono vicini a Claudio e Elena:
Alfredo Maria Betti
Claudio Gabriella Boccardo
Altri. - **Gemma Cellerino**
Paola - Ivanna Colombo
Aldo Sandro De Angelis
Elio Elena Grassi
Gotterdo Miranda Molina
Riccardo Annamaria Rossi
Enrico Novella Saisa
Piero Marcella Scarrone
Teresio Mariagiovanna Traffano

Mario, Giuliana, Bruno Rossi profondamente addolorati partecipano al lutto.

Partecipano al grave lutto gli amici:
Giovanni Carlo Benetto
Luciano Margherita Cristina Rasolo
Mario Franco
Beppe Rita Rosetta

Aldo e **Franca** sono vicini a Claudio e alla figliocca Elena.

Mario Grazia, Mauro, Carlo ed **Alfio** partecipano al grande dolore di Elena e Claudio.

Giulio Calabrese e famiglia partecipano al grande dolore di Claudio ed Elena, nel ricordo di **ELDA**, amica carissima e indimenticabile.

Norma, Riccardo Maccari partecipano al dolore delle famiglie Alberà e Zaffuto per la scomparsa di **ELDA.**

La famiglie **Bertinaglia, Lanzavecchia** e **Rivo** si uniscono al dolore di Claudio ed Elena.

Ida e **Francesco** sono vicini a Claudio ed Elena in questo triste momento.

Il 24 dicembre 1988 è mancato

Carlo Ferraro

anni 85

Con infinita tristezza lo partecipano: la sua **Cela, Riccardo** con **Marisella** ed i piccoli **Chiara** e **Davide**, parenti tutti. Il funerale avrà luogo il 28 dicembre 1988 alle ore 14,30 in Lauriano Po via Cappellina 17.
— **Torino**, 26 dicembre 1988.

Ciao **ROMANO Chiara** e **Davide.**

Rina e **Rinaldo Roggero** ricordano l'**AMICO** di sempre.

Sono vicini al caro Riccardo e Marisella
Gerry e **Claudia**
Paola e **Gianfranco**
Famiglia Taraglio
Famiglia Zirnaldo
Famiglia Grosso
Vatoli
Famiglia Quercia
Famiglia Giachino

I **Medici** della **Divisione Ort, Ospedale Molinette**, partecipano al dolore del collega dottor Riccardo Ferraro per la scomparsa del **PADRE.**

Camilla e **Giustino**, sono vicini a Cate e famiglia.

Cristianamente è mancato

Giacomo Bardo

anni 80

L'annunciano il figlio **Luigi**, la nuora **Marisa**, i nipoti **Franco** e **Roberto** con **Graziella** ed il piccolo **Marco**. Il funerale avrà luogo il 28-12-1988 alle ore 10,30 nella parrocchia San Giacomo di Beinasco.
— **Beinasco**, 26 dicembre 1988.

La famiglie **Antonio** e **Sergio Condello** sono vicine con affetto.

E' mancato

Renato Azario

Lo annunciano la moglie **Ilva**, il figlio **Riccardo** con **Raul, Francesco, Cristina, Margherita, Renata, Mario** e **Valentina**, i cugini **Flavia** e parenti tutti. Funerali mercoledì 28 ore 9,30 nella chiesa di San Lorenzo. La cara salma verrà tumulata a Pettinengo.
— **Ivrea**, 26 dicembre 1988.

Cristianamente è mancata all'affetto dei suoi cari

Teresa Guasco in Luparia

anni 75

Con profondo dolore lo annunciano: il marito **Carlo**, i figli **Piero** e **Luigi** con le/andra e **Sandra**, fratelli, sorelle, cognati, nipoti e parenti tutti. I funerali avranno luogo oggi 27 c.m. alle ore 11,45 partendo dall'abitazione in piazza Campanella 20 nella parrocchia Sant'Ermenegildo. Servizio pullman. La cara salma sarà tumulata a Collegno. La presente è partecipazione e ringraziamento.
— **Torino**, 24 dicembre 1988.

Antonio, Lucia, Micia, Roberta, Davide, Nicolas e **Gianni** annunciano con dolore e tristezza la morte di

Paola Palchetti ved. Guastoni

Funzione religiosa giovedì ore 9,45 al miliario di San Mauro Torinese.
— **Torino**, 26 dicembre 1988.

Serenamente è mancato

Carlo Giacchero

Analiane FIAT

Ne danno il triste annuncio la figlia **Mirella**, il genero **Beppe**, i nipoti **Maurizio, Simona** e **Carla**, fratello, cognati e parenti tutti. Funerali mercoledì 28 dicembre ore 14 partendo dalla chiesa di San Massimo, Regina Margherita.
— **Torino**, 24 dicembre 1988.

Oggi alle ore 10,30 sarà tumulato nella tomba di famiglia nel Cimitero Monumentale di Torino

Luigi Vigitello

Lo piangono la moglie **Rita**, la figlia **Silvia** e i parenti tutti. Una S. Messa in suffragio sarà celebrata alle ore 18 presso la chiesa Beata Vergine delle Grazie Crocetta.
— **Torino**, 27 dicembre 1988.

Gli zii e cugini **Vigitello, Morello, Rinaudi, Alessio** commossi partecipano al dolore di Rita e Silvia.

La **Società Incema p.a.** partecipa al dolore del geom. Antonio Bellomo per la scomparsa della mamma signora

Caterina Rosso ved. Bellamo

— **Tiglole**, 24 dicembre 1988.

Si uniscono al dolore della famiglia Bellamo, **Gino Guarda** e la moglie **Giacinta** con le figlie **Silvia** e il marito **Luca, Anna, Luisa, Chiara.**
— **Tiglole**, 24 dicembre 1988.

Sono vicini a Nirry per la scomparsa del fratello

PROF. AVV. Roberto Jouvenal

Gino e **Marisecia Bertolani**
Livio e **Dina Gallello**
Jolanda Rivetro Pellegrini.
— **Torino**, 27 dicembre 1988.

E' mancato all'affetto dei suoi cari

Mario Moscone

A funerali avvenuti lo annunciano la moglie **Consolia**, le figlie **Marisa** e **Irene**, i generi **Pino, Ezio**, con gli adorati nipoti **Claudia** e **Marco**, fratelli, sorelle, cognati, nipoti, parenti tutti. Si ringrazia quanti hanno partecipato.
— **Torino**, 27 dicembre 1988.

Elda e **Carletto Savio** partecipano commossi al dolore della famiglia.

Dopo lunga sofferenza sopportata con grande forza d'animo ha cessato di battere il cuore generoso di

Adolfo Sesia (Remo)

Lo piangono con infinita tristezza la sua **Pina** con **Piero** ed **Ernestina**, cognati, cognate, nipoti e parenti tutti. Un particolare ringraziamento ai dottori Marco Marzetti, Tristano Orlando ed alla cara Michela Lorizzano per l'elevata professionalità e l'affettuosa assistenza. I funerali avranno luogo martedì 27 dicembre ore 15 a Moransengo (At). Inizione Garbole.
— **Garbole**, 26 dicembre 1988.

E' mancata

Emilia Merlo

Lo annunciano, figlie, generi, cognata, e nipoti. Funerali mercoledì 28 c.m. alle ore 12 ospedale Molinette. La presente è partecipazione e ringraziamento.
— **Torino**, 25 dicembre 1988.

Cristianamente è mancata

Giuseppina Agnese Cabutti ved. Distilleti

Addolorati lo annunciano: le figlie **Maria, Eva** e famiglia, nipoti e parenti tutti. Funerali oggi ore 10 nella parrocchia Gesù Nazareno. La presente quale partecipazione e ringraziamento.
— **Torino**, 27 dicembre 1988.

Condominii, inquilini ed **Amministratore** partecipano al dolore della famiglia per la scomparsa del sig.

Battista Antonietti

— **Torino**, 27 dicembre 1988.

E' mancato ai suoi cari

Giovanni Vespa

anni 72

L'annunciano profondamente addolorati, a funerali avvenuti, la moglie **Maria**, il figlio **Aldo** con la moglie **Gemma**, il fratello **Augusto**, cognati, nipoti e parenti tutti.
— **Michelino**, 26 dicembre 1988.

Tiziani e **Personale** della **Rovera e C. Metalmeccanica** prendono viva parte al lutto dell'ing. Aldo Vespa e famiglia per la perdita del **PAPA'**
— **S. Gillio**, 27 dicembre 1988.

ANNIVERSARI

Nel terzo anniversario della sua scomparsa

Giulia Viscardi

sarà ricordata con S. Messa nella parrocchia di S. Barnaba, via Assarotti 14 giovedì 29 corrente ore 9.
— **Torino**, 27 dicembre 1988.

1906 28-12 1980
Costanza Gay Fantini

1907 1988
Pietro Talpone

Sei sempre con noi.

1934 1988
Piero Lutatto

Con amore e infinito rimpianto. La tua **Lucia Neri Giorgio** e **Chiara** ti ricordano.

1878 28 dicembre 1980
Nuccia Novo

Con immutato dolore, **Gianni.**

1936 1988
Ezia Zorgnotti

Sempre con noi.

1904 1988
Giovanni Bertone

Sempre ricordandoti
— **Mappano**, 27 dicembre 1988.

Orario accettazione necrologie ed adesioni

Sportelli **Saione LA STAMPA Via Roma, 80**
Ore 9-12,30; 15-18,30 Sabato 9-12,30

Sportelli **LA STAMPA Via Marenco, 32**
Tutti i giorni compreso il sabato ore 8,30-12,30; 14-21.
Domenica dalle ore 18,30

Don Ciotti: «Un triste Natale senza Daniela e Giancarlo»

Giancarlo Caccia e Daniela Melis

Otto — forse nove — morti per overdose: a Milano, in Alto Adige, a Roma, nelle Puglie e nelle Marche. A Torino in una stanza di via Buniva è stato trovato il cadavere di Antonio Tedesco che di notte era conosciuto sui marciapiedi come *Antonella*, ucciso da eroina e psicofarmaci. E a Strambino Vincenzo Cagliotti è spirato mentre l'ambulanza lo portava al pronto soccorso. I medici ipotizzano che si tratti di droga. Natale tragico eppure don Luigi Ciotti, il fondatore del gruppo Abele, ha trovato qualche motivo di speranza.

La sua omelia, durante la messa di Natale, celebrata a Murisengo nell'Astigiano, l'ha dedicata a Daniela Melis e Giancarlo Caccia che per chiudere con il mondo della droga si sono uccisi. «*Quello di Giancarlo e Daniela è stata la storia più difficile di questo Natale. Fa soffrire ma deve provocare dubbi. C'è una nuova forma di povertà che è la mancanza di speranza, un male comune a troppa gente*». A Murisengo c'è una colonia agricola per il recupero dei tossicodipendenti, la prima in Italia che dopo anni di lavoro si è guadagnata la solidarietà dei contadini della zona. Il Natale l'hanno passato insieme, ragazzi con alle spalle storie tremende di città e gente di paese abituati da sempre a capo chino sulla terra.

Lì è stato battezzato Davide, un bel maschietto figlio di una delle ragazze ospiti della comunità. E c'erano Michelino, il bimbo sieropositivo che oggi ha 2 anni e mezzo, abbandonato dalla madre tossicodipendente e la sua nuova famiglia, una giovane coppia che ora attende un figlio che nascerà nel febbraio prossimo. «*Nella comunità di Murisengo* — dice don Ciotti — *accogliamo anche le coppie che vogliano tentare insieme la via della disintossicazione. Rompere certi schemi è necessario. Due persone che si amano possono trovare di uscirne insieme. I risultati, per ora, sono buoni, anche se spesso questo tentativo costituisce un banco di prova per la coppia che può poi decidere di scegliere altre strade*». Giancarlo e Daniela avevano inutilmente tentato di essere accolti nella stessa comunità e, alla fine, avevano rinunciato: la maggior parte dei centri preferisce separare fidanzati e conviventi che decidono di curarsi.

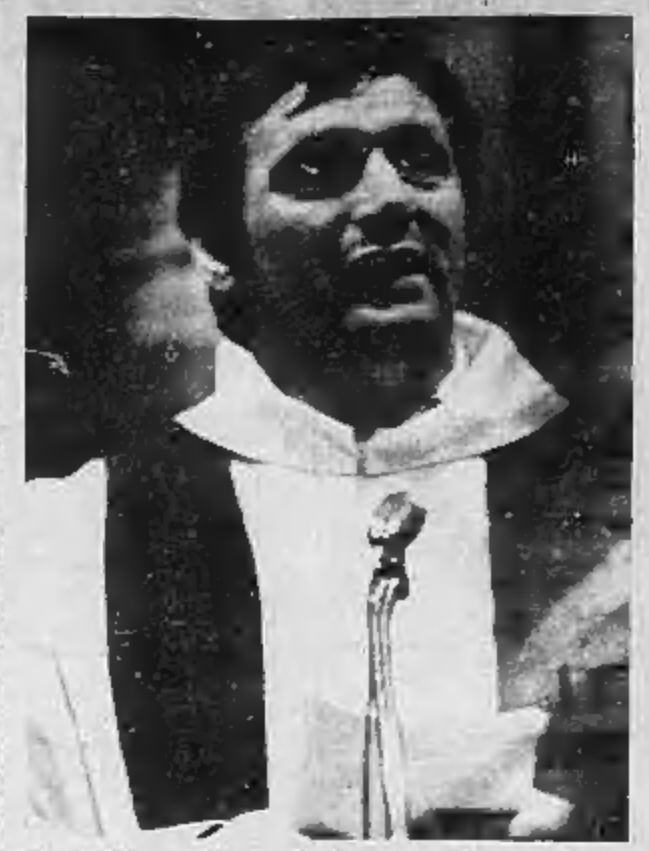

Don Ciotti durante la funzione funebre per una vittima della droga

A RIVOLI

Telefono amico linee intasate

Le strade quasi deserte, le finestre illuminate, gli alberi addobbati sono accesi a festa. E' Natale per tutti, e la tranquillità inusuale fa pensare che per una notte siano tutti felici. Nella sede del Telefono Amico di Rivoli, invece, c'è movimento. I telefoni che squillano sono il sintomo che qualcosa non va e che sono molte le persone che non partecipano alla festa collettiva. I problemi sono quelli di sempre e primo fra tutti la solitudine, la paura di vivere che non trova tregua neppure durante la notte di Natale. Al 393.4431 gli operatori di turno parlano dolcemente, cercando d'instaurare un dialogo con chi soffre, e quella voce anonima invita ad aprirsi, a dire le cose che spesso non si ha il coraggio di ammettere neppure con se stessi.

Ed è sempre così, ogni giorno, non c'è tregua per chi convive con la depressione, con l'angoscia di sentirsi solo in mezzo alla gente, un numero, un ingranaggio nel meccanismo della vita. «Le persone — dicono gli operatori di Telefono Amico — hanno bisogno di essere ascoltate, accettate per ciò che sono, semplicemente. Invece la società impone regole rigide, severe, e chi non si adatta spesso viene abbandonato a se stesso».

Ed il compito di chi risponde al telefono, è quello di un amico senza nome, che ti lascia dire senza forzature, che pone la persona che ha composto il numero nella condizione di operare liberamente le proprie scelte con la consapevolezza che non è solo: dall'altro capo del filo c'è un amico.

Il servizio, che è nato a Rivoli nell'86, impegna oggi un gruppo di 21 volontari, che dopo aver seguito corsi di preparazione tenuti da esperti di problemi psicologici e sociali ruotano ogni sera ai telefoni. L'anonimato è di rigore. Ed ogni sera una voce aiuta chi ha problemi a ritrovare la fiducia in se stesso, nell'uomo.

L'età media delle persone che si rivolgono a Telefono Amico è sui 30-31 anni, un pianeta di giovani. Le problematiche più emergenti sono quelle di relazione sociale, di emarginazione. Il problema esistenziale, spesso gravato da situazioni reali di difficoltà economica, impedisce a molti giovani di vivere con serenità. E anche Natale, considerata da tutti una festa di famiglia da vivere in pace e fra le pareti domestiche, non è riuscito a lenire la paura di vivere tipica di questa civiltà frenetica. Per molti, l'unica voce rassicurante è stata quella degli operatori di Telefono Amico.

Anna Maria Audino

VOLI ANNULLATI

Anche il Capodanno all'estero adesso rischia di perdersi... nella nebbia

Una fitta nebbia in tutta la provincia: qui, il casello di Santena

Situazione pessima su strade e autostrade: la visibilità è minima. Stamattina il traffico molto meno intenso del solito

Nebbia intensa persino in città con l'aeroporto di Caselle chiuso da ieri e la visibilità limitata a nemmeno 40 metri sulla tangenziale e sulle autostrade. A Torino e provincia le condizioni atmosferiche sono pessime, come del resto in tutto il Nord Italia. Le previsioni del tempo dei vari enti concordi: sul Nord Italia — Piemonte, Lombardia ed Emilia Romagna — persiste un'alta pressione che rende stazionarie le condizioni atmosferiche. Almeno sino a domani notte non ci sono possibilità di miglioramento. La nebbia questa mattina è tornata ad infittirsi notevolmente nelle zone pianeggianti del Piemonte dopo l'accenno di una parziale schiarita ieri pomeriggio.

Intorno a Torino, lungo il percorso dell'autostrada Torino-Piacenza, e nella prima parte della Torino-Savona sino a Fossano, la visibilità segnalata dalle sale radio delle autostrade è inferiore ai 50 metri. Di 30-40 metri invece quella sulla Torino-Milano e sulla Torino-Aosta sino a dopo Ivrea. In Val d'Aosta invece la visibilità è discreta. L'aeroporto di Caselle è chiuso da ieri e anche questa mattina nessun volo è partito e arrivato. Centinaia di passeggeri che stamane speravano di viaggiare sono tornati indietro dopo qualche ora di attesa. In particolare sono bloccati a terra coloro che avevano progettato le vacanze di fine anno all'estero. La direzione di Caselle fa sapere che possono eventualmente atterrare a Torino solo gli aerei muniti di speciale strumentazione.

Le pessime condizioni generali del tempo (sulle strade del Piemonte ci sono anche molti tratti ghiacciati) hanno provocato ieri una serie di incidenti e tamponamenti, specie ai caselli autostradali di Torino, per fortuna tutti leggeri. Questa notte non sono stati segnalati altri intoppi alla circolazione a parte alcune code di strada proprio all'ingresso di Torino. L'asfalto ghiacciato all'altezza di corso Unità d'Italia ha tradito molte vetture: per evitare un tamponamento una Tipo targata Milano ha frenato ed è finita su un marciapiede. Illesi i passeggeri, ma sfasciato l'avantreno.

Chi in questi giorni ha scelto l'auto per recarsi a far festa con parenti ed amici è rientrato a casa, ieri pomeriggio o sera, non senza difficoltà. Secondo la polizia stradale questa mattina il traffico è stato meno intenso del solito: molte persone hanno rinunciato a viaggiare in auto dopo essersi informate sulle scoraggianti condizioni atmosferiche.

Al momento la situazione più difficile risulta essere sulla statale 11 tra Torino e Chivasso. All'altezza di Settimo Torinese la visibilità è di 10-20 metri. Il cielo invece è sereno salendo in Val Susa e Chisone, dopo Gravere e Pinerolo, dove continua a non esserci neve.

echi di cronaca

Pianoforti da provare pianoforti da comprare pianoforti da affittare

Scegliete fra più di cento modelli esposti la marca, il modello, il colore, pari comperarlo al miglior prezzo (con dilazioni su misura anche lungbissime). Oppure affittate lo strumento che preferite riservandovi la possibilità di comperarlo più tardi, se vorrete, recuperando tutti i soldi dell'affitto. Consegna ed assistenza comprese. Magazzino Musicale Mercato Bra - (Cuneo), frazione Roreto, tel. 0172 426.261.

FAILLA & BERTINETTO 741.2974 via Fossata 68, adiacenze via Cigna alloggi liberi ed occupati abitabilissimi 1/2 camere tinello cucinino bagno da L. 37 milioni. mutuo 5. Fenix.

FINANTER corso Palermo angolo corso Brescia libero elegantemente ristrutturato 4 camere cucina bagno ascensore 62 mq L. 68 milioni. Tel. 557.0021.

FINANTER piazza Carlo Felice libero appartamento o ufficio alta rappresentanza 400 mq più terrazzo fronte giardini L. 880 milioni. Tel. 557.0021.

FINANTER via Giacosa elegante appartamento ristrutturato salone 2 camere cucina 2 bagni riscaldamento autonomo L. 198 milioni. Tel. 557.0021.

FIRIM
corso Lombardia casa indipendente con giardino mq 400 c.a. fabbricati di mq 130 e mq 150 da ristrutturare. 12 vani ed accessori ampliabili adatta artigianale, privata commerciale con abitazione. Tel. 585002.

FIRIM
libero via Barion (fronte Stadio) mq. 100, recente elegante 3 camere cucina bagni. Forte mutuo casa 9%. Tel. 503810.

FIRIM
piazza Pitagora casetta indipendente e giardino. 2 alloggi ristrutturati liberi mq 60 + 50. 2 alloggi occupati mq 80 + 50. Vendita in blocco. Tel. 505500.

FIRIM 503.810 libero presso Stazione Dora casetta su 2 piani con 6 vani e negozio più basso fabbricato interno cortile. Da ristrutturare. Forte mutuo.

FIRIM 503.810 libero piazza Sabotino soleo 2 camere cucina bagno terrazzo L. 85 milioni con L. 15 milioni contanti.

FIRIM 503.977 libero corso Vittorio (Valentino) panoramico 2 camere cucina bagno. Bella casa. Forte mutuo.

FIRIM 503.977 libero subito in casa decorosa camera cucina bagno completo senza ordine da L. 450 mila mensili.

FIRIM 505.900 libero piazza Bernini 3 camere cucina bagno e mansarda mq 90 minimo contanti e mutuo 9%.

FIRIM 505.900 libero piazza Umbria (S. Donato) ristrutturato soggiorno 2 camere e cucina bagno termoautonomo. L. 75 milioni con L. 20 milioni e mutuo.

FIRIM 505.902 libero presso corso Trastevere panoramico miniattico da ristrutturare. Bilocale con servizi e terrazzo. Termoascensore. L. 39 milioni.

FIRIM 505.697 corso Brunnarte per investimento mq 60 recente camera tinello bagno L. 58 milioni. Minimo contanti

FIRIM 506.007 fino funzionamento libert via Nizza (piazza Bengasi) alloggi 2/3 camere cucina bagni volendo box. Da L. 70 milioni con minimo contanti.

FRAZIONIAMO presso via Cigna (via Robassomero 7) in ottimo stabile alloggi di ingresso 2/3 camere tinello cucinino bagno. Edilcasa tel. 548.154.

G.E.A. vendo c.so Regina Margherita in stabile ristrutturato con ascensore 2-3-4 vani garage. Tel. 519.936

GENERALE IMMOBILIARE 65.20 Cairoli soggiorno living 2 camere cucina bagno ottima rifinitura giardino.

GENERALE IMMOBILIARE 65.20 via Aosta ottimo su 2 piani soggiorno 4 camere servizi box giardino

GENERALE IMMOBILIARE 65.20 via Palestro libero soggiorno 2 camere cucina bagni per totali 100 mq mutui.

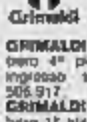

GRIMALDI A. S. Paolo libero angolare piano alto ampio camere tinello cucinino ingresso servizi cantina. Tel. 505.917.

GRIMALDI corso Tassoni adiacente libero 4° piano camera tinello cucinino ingresso servizi L. 62 milioni. Tel. 505.917.

GRIMALDI piazza Adriano adiacente libero 1° piano 2 camere cucina ingresso servizi L. 81 milioni. Tel. 505.917.

GRIMALDI piazza Omero adiacente libero ultimo piano salone studio 2 camere tinello cucinino doppi servizi doppi ingressi 5 balconi. Tel. 505.917.

GRIMALDI via Castelgardino libero ristrutturato camera cucina ingresso servizi cantina L. 52 milioni. Tel. 505.917.

GRUGLIASCO libero 3 camere tinello cucinino servizio box Nordcommobil 80. Tel. 740.270.

GRUPPO D'ACQUISTO IMMOBILIARE 300.505 libero corso Ferrucci ristrutturato 2 camere cucina bagno

GRUPPO D'ACQUISTO IMMOBILIARE 300.505 libero via Tunisi recente soggiorno 4 camere cucina bisanizi.

GRUPPO D'ACQUISTO IMMOBILIARE 300.505 libero zona piazza Massaua 2 camere tinello cucinino bagno.

GRUPPO D'ACQUISTO IMMOBILIARE 300.505 libero piazza Sabotino camera tinello cucinino bagno mutuo.

GRUPPO D'ACQUISTO IMMOBILIARE 300.505 occupato corso Dante 2 camere tinello cucinino bagno mutuo.

GRUPPO D'ACQUISTO IMMOBILIARE 300.505 Pino Torinese panoramico camere tinello cucino bagno box.

GRUPPO D'ACQUISTO IMMOBILIARE 300.668 libero Mirafiori recente 2 camere tinello cucinino bagno.

GRUPPO D'ACQUISTO IMMOBILIARE 300.668 libero Varallo signorile salone 2 camere cucina bisanizi box.

GRUPPO D'ACQUISTO IMMOBILIARE 300.668 Nichelino signorile salone 2 camere cucina bisanizi box.

GRUPPO IMMOBILIARE 506.064 libero corso Traiano signorile 6° piano soggiorno camera tinello cucinino servizi.

GRUPPO IMMOBILIARE 506.964 libero S. Paolo spazioso ingresso camera tinello cucinino servizi L. 78 milioni.

IMMOBILIARE LA CASA 534.630 vende libero via Lanzo intelamente ristrutturato camere tinello cucinino bagno terrazzo autonomo.

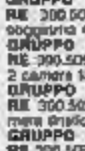

ISTITUTO A TORINESE IMMOBILIARE A precisello via Saluzzo in complesso residenziale nel verde vendiamo prestigiosi appartamenti con box giardini privati. Finiture di pregio tra 3% mutuo dilazioni. Tel. 505.991.

ISTITUTO TORINESE IMMOBILIARE corso Orbassano occupato camera tinello cucinino servizi. Tel. 505.991.

ISTITUTO TORINESE IMMOBILIARE libero Mirafiori camere [illegible] servizi mutuo. Tel. 505.991.

ISTITUTO TORINESE IMMOBILIARE libero via Di Nanni 2 camere cucina servizi, vero affare. Tel. 505.991.

ISTITUTO TORINESE IMMOBILIARE libero via Lagrange ufficio 3 camere cucina servizi permuta. Tel. 505.991.

ISTITUTO TORINESE IMMOBILIARE libero via Pacini 2 camere cucina servizi. mutuo permuta Tel. 505.991.

ISTITUTO TORINESE IMMOBILIARE presso via Santorino recente 3 camere cucina servizi. Mutuo. Tel. 505.991.

LANGO Orbassano signorile salonicino 2 camere soggiorno cucinotta biservizi box. Tel. 502.554.

LEINI' centro vendiamo alloggi di: 2 camere tinello cucinino bagno cantina con box auto. Edilcasa tel. 548.154.

LIBERA casa in Moncalieri strada Genova interessantissima piano terreno uso negozi 160 mq piano 1°, 2 alloggi 2 camere tinello cucinino adatta unico nucleo familiare, prestigiosa posizione adatta ingresso vero affare L. 130 milioni contanti più mutuo. Tel. 557.6956.

LIBERI casa elegante adiacente via Stradella recalcamento centrale soggiorno cucinino, camera letto bagno, ingresso L. 16 milioni contanti e 300 mila mensili, laboratorio 40 mq nuova costruzione con area cortile L. 18 milioni contanti, 300 mila mensili, box 2 auto vero affare. Tel. 557.6956.

LIBERO A corso De Gasperi Crocetta in ballissima casa d'epoca 2 camere cucina bagno ampio mutuo. TC 473.0666.

LIBERO A corso G. Cesare soggiorno 2 camere cucina bagno casa recente L. 35 milioni mutuo. TC DUE 857.856.

LIBERO A corso Turati camera cucina bagno ingresso 1° piano bella casa L. 17 milioni e mutuo. TC 473.0666.

LIBERO A corso Vittorio Cit Turin camera tinello cucinino bagno 2° piano L. 20 milioni mutuo. TC 473.0666.

LIBERO A piazza Sabotino S. Paolo camera tinello cucinino bagno ascensore L. 20 milioni mutuo. TC 473.0666.

LIBERO A piazza Statuto centro camera tinello cucinino bagno come nuovo L. 18 milioni e mutuo. TC 473.0666.

LIBERO A Venchiglia 2 camere cucina ampio ingresso bagno terzo autonomo L. 30 milioni mutuo. TC DUE 857.856.

LIBERO A via Borgaro Madonna Campagna camera tinello cucinino bagno bella L. 13 milioni mutuo. TC 473.0666.

LIBERO A via Biegio Madonna Campagna 2 camere tinello bagno occasionissima L. 19 milioni mutuo. TC 473.0666.

LIBERO A via Stradella Stazione Dora camera tinello cucinino bagno panoramico L. 19 milioni mutuo. TC 473.0666.

LIBERO A via Valperga Caluso Nizza 3 camere tinello bagno ascensore L. 45 milioni e mutuo. TC 473.0666.

LIBERO borgo Vittoria 2 camere tinello cucina bagno ristrutturato minimo anticipo. Aziposca tel. 831.735

LIBERO corso Agnelli adiacente camera tinello bagno nuovo con ascensore L. 59 milioni 300 mila. Tel. 517.591.

LIBERO corso Francia piano alto ottimo stato ingresso soggiorno, camera cucinetta bagno soffitta. Berim 519.801.

LIBERO corso Grosseto piano alto spazioso soggiorno 2 camere cucinotta bagno ripostiglio cantina termo ascensore vendo Nazionale Immobiliare 011 581.2686.

LIBERO corso Montegrappa ingresso camera soggiorno cucina doppi servizi attico mutuo. Assocase tel. 531.735.

LIBERO corso S. Maurizio camera cucina bagno ottimo stato L. 25 milioni. Tel. 517.591.

LIBERO piazza Vittorio ristrutturato 2 camere tinello bagno affare L. 10 milioni e mutuo Nordest 561.2760.

LIBERO splendido in bella casa, via Ozegna ingresso, soggiorno, camera letto, bagno L. 22 milioni contanti e mutuo, 270 mila mensili, affare. Tel. 557.6956.

LIBERO splendido in bella casa via Ozegna ingresso soggiorno cucina camera letto bagno, L. 62 milioni contanti e mutuo L. 270 mila mensili, affare. Tel. 557.6956.

LIBERO S. Rita arredato ingresso camera cucinino bagno L. 42 milioni disponibili, Sabaudi Immobili 555.359.

LIBERO Stadio via Saliceto mq 78, 3 camere cucina wc + solarino privato 2 cantine L. 43 milioni. Berim 519.801.

LIBERO Venchiglia via Torino mq 80 da ristrutt. 4 camere cucina wc terrazzo senza terrno ascensore. Berim 519.801.

LIBERO via Filadelfia ampio soggiorno camera cucina tutto nuovo 5° piano con ascensore L. 125 milioni. Tel. 517.591.

LIBERO via Lanzo camera soggiorno cucinotta bagno cantina 50 mq ottima finitura, + Rustico+ 447 6193.

LIBERO via Onorato Vigliani ottimo 2 camere cucina bagni minimo anticipo comode rate mutuo. Tel. 561.1116.

LIBERO via Ormea (corso Belgio) 2 camere cucina servizi affare L. 7 milioni e comode rate Nordest 561.2760.

LIBERO vicino Giardini Reali 2 camere cucina ingresso bagno grido casa decorosa prezzo adeguato. Tel. 687.834.

LIBERO zona Mirafiori piano 3° ingresso camere cucina bagno cantina mq 58. Mutuo 75%. Edilcasa 548.154.

LIBERO zona Stadio piano attico vendesi 2 camere salonano angolo cottura servizi. Tel. 333.2986 - 335.0482.

LIBERO 2 camere tinello cucinino 3° piano con ascensore corso Regina Tassoni L. 122 milioni. Tel. 517.591.

LIBERO 2 camere tinello doppi servizi 5° piano no ascensore casa signorile prezzo interessante. Tel. 564.491.

LUCIANA VOLA Crocetta su corso libero signorile salone 3 camere camerata cucina bisanizi. Tel. 560.1395.

MADONNA Campagna presso corso Lombardia libero ristrutturato camere 6 metto cucinino servizi. Berim 561.2666.

MAMBARDA libera via Nizza fronte Università prezzo affare L. 8 milioni. Tel. 687.834.

MARE' vendo corso Re Umberto appartamento signorile mq 180 più posto auto. Tel. 560.139.

MARE' vendo corso S. Paolo appartamento signorile mq 200 piano alto. Tel. 560.139.

MIRAFIORI libero sole 2 camere cucina 2 bagni box 2 auto mq 125 casa nuova giardino condominiale. Tel. 687.834.

MIRAFIORI Nord (corso Salvemini) libero recente salone 2 camere cucina bagno. Casamercato 575.988.

MIRAFIORI Nord (corso Traiano) salonino camera cucinotta bagno posto auto medio signorile. Medim 539.7473.

MIRAFIORI Nord (corso Unità) camere tinello cucinino servizi 5° piano termoascensore Medim 699.7473.

MOLINETTE presso corso D'Azeglio attico signorile salone 3 camere cucina doppi servizi terrazzo 88 561.2001.

MONCALIERI casetta indipendente soggiorno 2 camere cucina bagno taverna box giardino. Gall 390.668.

MONCALIERI zona S. Brigida in complesso residenziale libera villa indipendente su 3 lati terrazzo giardino privato box 2 auto. Gennaro 640.8326.

MONCALIERI corso Trieste recente libero 2 camere tinello cucinino servizi piano [illegible] 802.527.

MONCALIERI in palazzina d'epoca ristrutturata vista collina 2 alloggi mq 220 e 270 con giardino. Tel. 642.101.

MONTCASE corso Matteotti ingresso 2 camere bagno da ristrutturare ottimo investimento L. 85 milioni. Tel. 561.2141.

MONTCASE Orbassano complessi residenziali Margherita 1-2-3 ultime disponibilità 1-2-3-4-5 locali a partire da L. 40 milioni minimo anticipo, mutuo dilazioni 2/10 anni. Tel. 561.2141.

MONTCASE via Di Nanni ingresso camera cucina bagno ristrutturato e nuovo L. 95 milioni. Tel. 561.2141 - 561.2166.

MONTCASE via Spano ingresso camera cucina bagno libera settembre 89 L. 50 milioni. Tel. 561.2141 - 561.2166.

NICHELINO vendiamo liberi 2 camere cucina giardinetto con eventuale box o sottoplasma magazzino. Tel. Mercatel 533.025.

NONE libero recente su 2 piani salone 2 camere cucina biservizi box L. 120 milioni. Tel. 901.4420.

OLMEO 538.190 corso Vercelli libero rimesso a nuovo ingresso camere cucina bagno L. 8 milioni e comode rate.

OLMEO 538.190 Parella libero ingresso 2 camere cucina [illegible] dilazioni permute.

OLMEO 538.190 S. Paolo libero subito ingresso 2 camere cucina servizi L. 5 milioni e comode rate.

OLMEO 547.400 Borgo Vittoria libero rimesso a nuovo ingresso 3 vani cucina bagno L. 8 milioni e mutuo.

OLMEO 547.400 Madonna di Campagna libero ingresso camere cucina bagno L. 5 milioni e comode rate mensili.

OLMEO 547.400 Moncalieri libero ingresso camere tinello cucinino L. 7 milioni più comode rate.

OLMEO 547.400 presso via Filadelfia libero subito ingresso camere cucina bagno L. 8 milioni e mutuo.

PARELLA libero camere cucina ingresso bagno 2 alle L. 41 milioni 900 mila rateali. Utip 518.988.

PECETTO centro rustico ristrutturato panoramico giardino garage taverna L. 270 milioni. Tel. 848 191.

PIAZZA Adriano via Cialdini libero 2 camere cucina angolo cottura servizi. Immobilian Associati 506.334.

PIAZZA Bengasi adiacenze libero subito piano alto panoramico camere tinello cucinino bagno L. 87 milioni mutuo vendo. Conunicase 740.852.

PIAZZA SAVOIA 4
palazzo del '700 ristrutturato, ascensore, impianti riscaldamento individuali, mansarda salone camere, cucine, ingresso bagno, splendido negozio angolare collegato con scalone interno al piano 1° mq complessivi 485, tutti i locali sono liberi. Tel. 557.6956.

PIAZZA SAVOIA 4
palazzo del '700 ristrutturato ascensore impianti riscaldamento individuali, mansarda salone camere cucine ingresso bagno, splendido negozio angolare collegato con scalone interno al piano 1° mq complessivi 485, tutti i locali sono liberi. Tel. 557.6956.

PIAZZETTA
Maria Teresa signorile doppi ingressi salone 2 camere cameretta cucina doppi [illegible] reddito. 8.17. 567 2181.

PINO in palazzina recente vendiamo libero salonetto 2 camere cucina bagno box giardino. Edilcasa tel. 548.154.

PINO Torinese centro in palazzina signorile salone 3 camere cameretta cucina doppi servizi box. Tel. 513.931.

PINO Torinese libero in piccolo condominio mq 220 con doppi ingressi 3 servizi box 3 auto. Berim 519.801.

PINO Torinese panoramico libero recente salone 3 camere cameretta cucina 2 bagni box doppio. Tel. 741.3051.

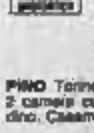

PINO TORINESE (vallo Cappi) appartamento in casa ruotica collinare (in corso di ristrutturazione) terrazza soggiorno con camino cucina camera servizi giardino 300 mq porticato box L. 100 milioni e L. 80 milioni mutuo. Tel. 383.445.

PINO Torinese villa in costruzione sala 2 camere cucine doppi servizi box giardino. Casamercatosei 856.479.

PINO villa 4 schiere salone 4 camere cucine 3 servizi box taverneta giardino L. 480 milioni. Tel. 641.521.

PROBASCO vendiamo libero in palazzina recentissima saloncino camera cucina box. Tel. Maccase 533.095.

POZZO STRADA alloggio libero camera cucina bagno ottimo prezzo dilazioni mutuo 1° casa. Tel. 561.1116

POZZO STRADA signorile piano alto salone 3 camere cucina biservizi box giardino condominiale. Edim 561.2666.

POZZO Strada 2 alloggi, 2 camere cucine servizio volendo abitabilità L. 45 milioni caduno. Edilcità 852.327.

PRECOLLINA corso Quirino Bella bilocale e servizi mq 60 piano terreno ottimo ufficio o piedi-à-terre L. 80 milioni. Studio Cristiani tel. 530.995.

PRECOLLINA via Boccaccio libero cartiera tinello cucinino servizi. Bergamasco Immobili 650.3031 - 650.9849.

PRECOLLINA via Boccaccio ristrutturato libero alloggio 90 mq più box L. 180 milioni permuta. Edim 445.460.

PRECOLLINA zona Sassi appartamento su 2 piani più box, taverneta e giardino privato mq 500. Helvesa Immobiliare. Tel. 650.3103.

PRESTIGIOSO via Cibrario casa liberty libero alloggio con balcone mq 170 L. 200 milioni. La Cittadella 619.260.

PRIVATO vende zona Valentino piano mansarda, n. nove mansarde, tre ville. Tel. 669.9668 Ore ufficio.

PROMCAFFARI 69.20 libero Bruino villa indipendente su 2 piani terrazzo 400 mq terreno box ottime rifiniture.

PROMCAFFARI 69.20 libero Nichelino salone 2 camere cucina biservizi box ristrutt e permutat.

PROMCAFFARI 69.20 libero presso corso Piacenza ingresso 2 camere cucina bagno L. 36 milioni dilazionabili.

PROMCAFFARI 69.20 libero presso via Chieri della Salute ingresso 2 camere cucina bagno mutuo

REGIO PARCO
prima costruzione recente riscaldamento e ascensore appartamenti di varie metrature prezzi da L. 72 milioni 800 mila. Utip 518.988.

RISPARMIO CASA 521.4155 corso Belgio 3 camere cucina bagno cantina L. 90 milioni contanti più mutuo.

RISPARMIO CASA 521.4155 corso Tassoni recente soggiorno 2 camere tinello cucinino bagno box L. 128 milioni.

RISPARMIO CASA 521.4155 liberi via Pastrengo stesso stabile 1/2 camere cucina bagno a partire da L. 52 milioni.

RISPARMIO CASA 521.4155 libero adiacente via Valperga ristrutturato soggiorno 2 camere cucina L. 104 milioni.

RISPARMIO CASA 521.4155 libero adiacente via Ventimiglia recente 2 camere cucina bagno L. 90 milioni mutuo.

RISPARMIO CASA 521.4155 libero zona Stadio recente camera tinello angolo cottura bagno L. 62 milioni mutuo.

RISPARMIO CASA 521.4155 zona Università stesso stabile mansarde ristrutturate con servizi da L. 35 milioni.

RIVOLI in casa signorile libero saloncino 2 camere cucina servizi ampio terrazzo, dilazioni permute. Edim 561.2666.

RIVOLI in palazzina ingresso 3 camere cucina servizi cantina box, mutuo permuta. Begim 447.2277 - 446.453.

RIVOLI recente ottime rifiniture soggiorno living camera cucina servizi L. 78 milioni, dilazionabili. Edim 561.2666.

RIVOLI via Gatti vendiamo liberi stesse case alloggi varie metrature con biservizi e box. Edilcasa tel. 548.154.

ROBASSOMERO villa bifamiliare con terreno mq 2900 recente costruzione ottima posizione. Case-Nove 920.9705.

SETTIMO alloggio in palazzina recente saloncino 2 camere cucinotta bagno cantina box libero. Tel. 369.706.

SIGNORILE
piazza Solferino libero anche uso ufficio salone 7 camere servizi mq 380. Immobiliari Associati 506.334.

SPATORINO Bertola libero in palazzina ristrutturato salone camera cucina servizi. Tel. 832.536.

SPATORINO Collegno libero in palazzina recente signorile salone 2 camere cucina biservizi ampio mansardato box. Tel. 832.506.

SPATORINO corso Duca Abruzzi libero piano alto 2 camere cucina servizi. Tel. 832.506.

S. RITA via Briosarello 6 vendiamo in ottimo stabile alloggi di 2 camere tinello cucinino bagno anche al piano attico. Edilcasa tel. 548.154.

S. SALVARIO via Monti libero ingresso 2 camere cucina bagno terrno ascensore L. 73 milioni. Edim 447.1258

STILCASE 517.623 libero prestigioso presso Lungo Po Antonelli camera tinello cucinino bagno mq 53 mutuo.

STILCASE 532.482 libero S. Paolo camera tinello cucinino bagno terrno ascensore autofficina 28% annuale.

STILCASE 545.574 libero Barriera Milano 2 camere cucina bagno sufficienti L. 15 milioni in contanti e mutuo.

STUDIO DATA adiacente Firrel vende Volpiano 2 camere tinello cucinino 2 servizi [illegible] box. Tel. 519.057.

STUDIO DATA adiacente Firrel zona Pozzo Strada libero camera tinello cucinino servizi vende. Tel. 519.057.

STUDIO DATA collaura villa bifamiliare per mq 550 con possibilità di 3 unità abitative 2 box giardino. Tel. 519.057.

STUDIO DATA precollinare Gran Madre vende libero 5 camere cucina ingresso servizi mq 170 box. Tel. 519.057.

STUDIO DATA signorile S. Mauro nuova costruzione salone 2 camere cucina 2 servizi terrazzo finiture di pregio libero vendesi. Tel. 519.057.

STUDIO DATA vende corso Francia via Re libero signorile salone 2 camere cucina ingresso 2 bagni. Tel. 519.057.

STUDIO-DATA vende Sangano villetta in costruzione su 2 piani mq 150 più taverneta soffitta giardino. Tel. 519.057.

STUDIO-DATA via della Rocca vende libero bilocale e servizi da [illegible] richiesta L. 42 milioni. Tel. 519.057.

TAIT 513.931 libero Barriera Milano (piazza Derna) salone 2 camere tinello cucinotta ottime condizioni.

TAIT 513.931 libero corso Belgrano (via Pianezza) terno ascensore 2 camere cucinotta L. 83 milioni 500 mila

TAIT 513.931 libero corso Vercelli adiacente 3 camere tinello cucinino bagno L. 108 milioni.

TAIT 513.931 libero in corso Mediterraneo (Crocetta) camera cucina servizi minimo contanti 5 milioni.

TAIT 513.931 libero in corso G. Italia (zona Gran Madre) bilocale e servizi uso piedi-à-terre.

TAIT 513.931 libero inizio corso D. Italia in palazzina d'epoca bilocale con servizi posto al piano terreno.

TAIT 513.931 libero presso corso Regina (zona Martinetto) 2 camere cucinotta bagno terno ascensore.

TAIT 513.931 libero presso corso Sebastopoli (Mirafiori) signorile recente saloncino 2 camere tinello.

(continua)

I libri di Class

Gestione Familiare 1989.
Il consulente per i conti della famiglia.

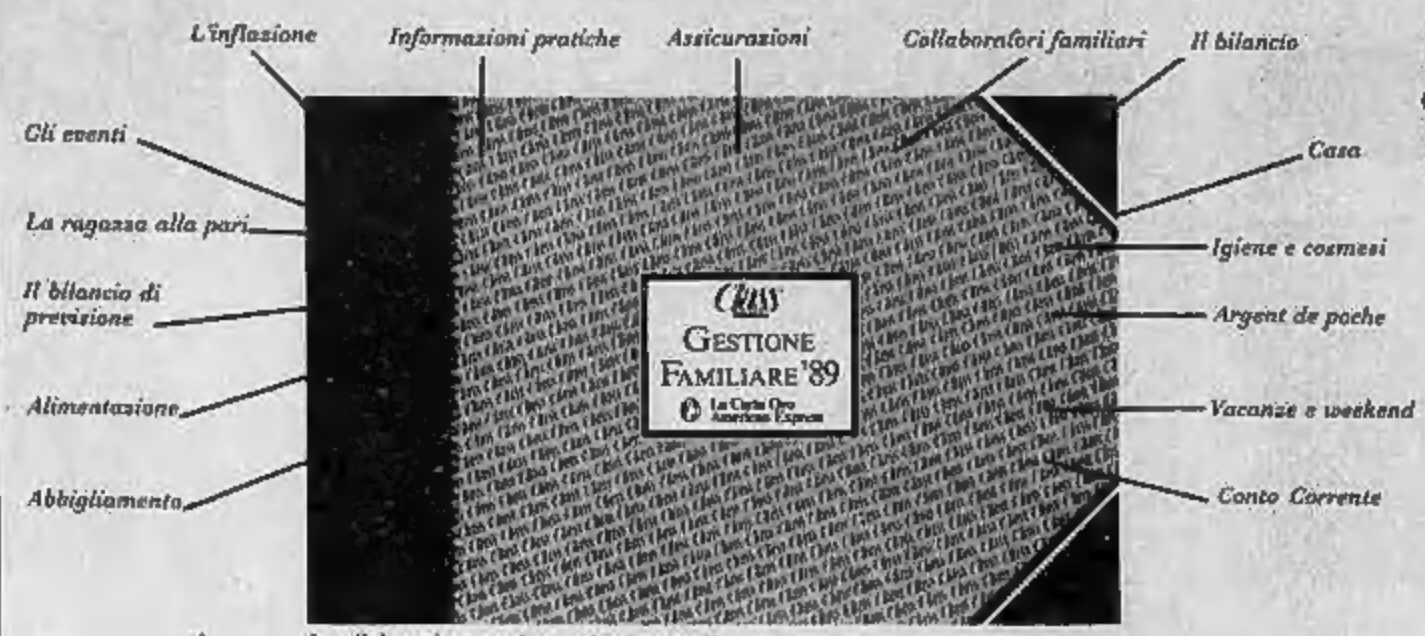

In collaborazione con La carta Oro American Express

Class di Gennaio regala **Gestione Familiare 1989,** *il libro mastro per le finanze della famiglia. Uno strumento dinamico per registrare e controllare tutte le entrate e le uscite di questa azienda che è la famiglia, per conoscerne il bilancio 1989, per pianificare gli investimenti e gestire il tenore di vita.*

È in edicola Class *di Gennaio.*

Cinture di sicurezza Lancia. Originali, collaudate, omologate. E del montaggio si occupa Lancia, gratuitamente!

La tua auto merita una cintura di sicurezza omologata Lancia. Perché è progettata e collaudata all'origine per garantirti la massima efficienza ed affidabilità. Lancia, oggi, fa ancora di più: fino al 31 dicembre 1988 i Concessionari Lancia ti offrono tutta la loro esperienza ed il servizio più qualificato per il **montaggio gratuito** delle cinture di sicurezza Lancia.

LA SETTIMANA
LUNEDI' Consumatori/Ecologia Assicurazioni
MARTEDI' Grafologia Scacchi
MERCOLEDI' Salute Pensioni
GIOVEDI' Il tempo del weekend Lotto
VENERDI' Religioni Francobolli
SABATO L'oroscopo della settimana

IL TEMPO DI OGGI

SITUAZIONE. Una cellula anticiclonica domina ancora il bacino del Mediterraneo e l'Europa centrale con il suo massimo di 1026 millibar centrato sul Meridione d'Italia. Le perturbazioni provenienti dall'Atlantico scorrono a latitudini più settentrionali di questa cellula di alta pressione, dirigendosi verso il Baltico ed il Mar Nero.
TEMPO PREVISTO PER OGGI. Cielo generalmente sereno o poco nuvoloso su Piemonte, Liguria e Valle d'Aosta, caratterizzato però dalla presenza di una stratificazione di nubi medio-alte e nebbia o nebbia molto fitta e persistenti a fondo del suolo, in pianura e lungo i fiumi. La visibilità sarà maggiormente ridotta durante la notte ed al mattino per la percentuale di aria umida stagnante.
TEMPERATURE. Non subiranno apprezzabili variazioni ma saranno basse in pianura dove il sole non riesce a filtrare.
VENTI E MARI. Deboli di direzione variabile o quasi assenti, mentre i mari saranno calmi o poco mossi.
TENDENZA PER DOMANI. Cielo sereno o poco nuvoloso. Il sole si presenterà velato mentre la nebbia sarà estesa e persistente sia di giorno sia di notte, in pianura e nell'interno delle valli. Temperature stazionarie. Assenza di venti. Mari calmi.

TEMPERATURA (ore 8) IN PIEMONTE, VALLE D'AOSTA E LIGURIA

Torino	−4	Novara	−1
Alessandria	3	Aosta	−4
Asti	3	Genova	13
Cuneo	8	Savona	12
Vercelli	2	Imperia	11

MINIME E MASSIME DI IERI IN ITALIA...

Bolzano	−3	10	Torino	−2	3	Trieste	8	10
Verona	−2	15	Milano	0	4	Bologna	−1	9
Firenze	0	8	Pisa	1	12	Ancona	2	8
Perugia	3	9	Pescara	−1	11	L'Aquila	[illegible]	10
Roma	−1	11	Campobasso	9	13	Bari	9	14
Napoli	9	17	Potenza	2	14	S.M. Leuca	9	13
R. Calabria	7	17	Messina	12	16	Palermo	11	18
Catania	4	17	Alghero	9	13	Cagliari	9	16

...E ALL'ESTERO

Amsterdam	8	10	nuvoloso	Lisbona	8	16	[illegible]	
Atene	9	13	sereno	Londra	11	13	[illegible]	
Bangkok	21	32	sereno	Los Angeles	6	12	[illegible]	
Berlino	7	8	nuvoloso	Madrid	−4	7	sereno	
Bruxelles	7	13	sereno	Montreal	−3	3	neve	
Buenos Aires	23	32	sereno	[illegible]	−15	−1	sereno	
Copenaghen	4	5	nuvoloso	New York	8	[illegible]	pioggia	
Francoforte	8	10	nuvoloso	Parigi	10	[illegible]	sereno	
Gerusalemme	4	7	neve	Pechino	−8	6	nuvoloso	
Ginevra	−3	9	sereno	Rio de Janeiro	23	37	nuvoloso	
Helsinki	−11	−8	sereno	Varsavia	0	5	nuvoloso	
Il Cairo	9	19	sereno	Vienna	1	13	nuvoloso	

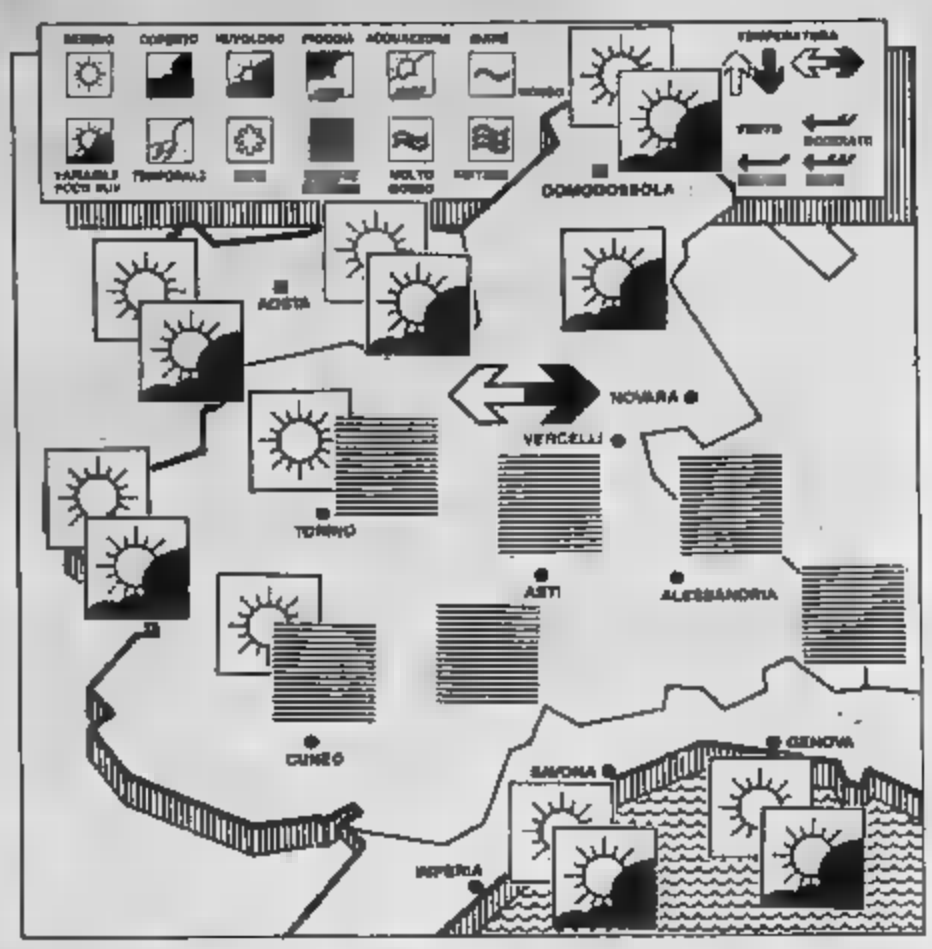

GRAFOLOGIA

«Curare» la scrittura per migliorare se stessi

Se volete richiedere il parere del grafologo, potete inviare esemplari di scrittura che saranno analizzati sotto gli aspetti che vorrà in volta saranno presentati. Per un'analisi, occorre scrivere su fogli bianchi, privi della guida dei margini e delle righe di base. Si richiedono due scritture, l'una di trascrizione di un testo stampato, l'altra in forma di lettera in cui si indichi l'età, il sesso, la scolarità e la professione. Sarebbe gradita la firma, in quanto è molto espressiva, ma non è indispensabile.
Scrivere a Stampa Sera - Rubrica grafologia - via Marenco 32 - Torino.

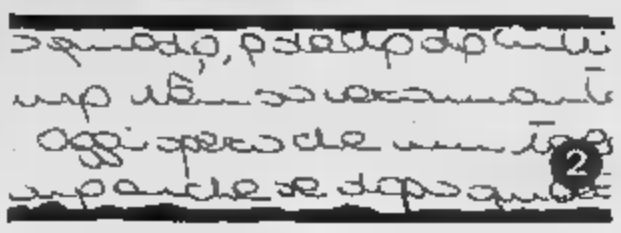

Rispondo a due lettere che [illegible] sono state consegnate [illegible] recente per l'analisi della scrittura. Comincio dalla signora [illegible] P. A. di trent'anni [illegible] n. 11. Essa presenta una [illegible] slanciata [illegible] prattutto in direzione verticale, ma con un buon dinamismo [illegible] anche in senso orizzontale. Queste e altre indicazioni sono caratteristiche di una persona disinvolta, capace di presentarsi con garbo, senza inibizioni ma anche [illegible] misura e buon gusto.

E' attenta a [illegible] certe distanze dagli altri per l'esigenza di distinguersi e [illegible] essere libera da eventuali condizionamenti. [illegible] tiene molto alla propria immagine pubblica, anche se il prevalentemente spontanea e schietta.

Questo comportamento rivela una certa insicurezza nei rapporti interpersonali, che si cela sotto una forma di prudenza nell'esprimersi, nel gestirsi, nel contenersi. E' una difesa anche contro se stessa e le emozioni che talvolta la sopraffanno e che [illegible] tenere a freno per timore di esserne dominata. Ma è una difesa ben strutturata di cui [illegible] inconsapevole poiché si tratta di un meccanismo inconscio [illegible] non blocca la persona nella sua dinamicità espansiva.

Presentiamo ora una scrittura originale, ma di un'originalità piuttosto discutibile. E' [illegible] diciannovenne Riccardo P. (esempio n. 2) che frequenta l'ultimo anno dell'istituto tecnico commerciale. E' possibile immaginare un ragioniere che tenga i registri e le carte con una grafia così decorativa [illegible] poco comprensibile? [illegible] permetto di consigliarti un esercizio quotidiano di calligrafia che corregga la brutta abitudine di scrivere per se stesso, senza pensare a chi dovrà leggere i suoi scritti (poveri professori che non possono evitare questi compiti così stressanti!).

Scrivere è comunicare e facilitare [illegible] altri il lavoro di decodificazione di tutto quanto è esplicito ed implicito nel messaggio scritto. E' importante ripensarci ogni volta che si riempie un foglio [illegible] un'altra persona, ma è importante anche per sé, in quanto l'abitudine a chiarirsi le idee prima di agire si esprime in una grafia chiara in cui tutte le lettere [illegible] comprensibili.

Consiglio a Riccardo di rimediare a [illegible] perché, tra l'altro, [illegible] lo favorirebbe in [illegible] domanda di lavoro. Forse non sa che il grafologo è [illegible] pre più presente nelle [illegible] che, anche [illegible] Italia come nelle altre nazioni [illegible] molti anni, sta avendo una crescente [illegible] e un apprezzamento che qualifica questo strumento diagnostico. In ogni caso [illegible] futuro operatore economico [illegible] presentarsi con la capacità di farsi capire.

Dopo questo predicozzo che sta tra il moralistico e il terapeutico, [illegible] anche in quale [illegible] Riccardo deve orientare i suoi sforzi per un [illegible] cambiamento.

L'«oscurità» del tracciato grafico insieme [illegible] altri [illegible] ogni molto significativi evidenzia una personalità ancora immatura sul piano emotivo, fortemente egocentrata e narcisistica. E' presente una spiccata dipendenza dalla famiglia di cui dovrebbero essere [illegible] analizzate le cause in un soggetto [illegible] questa età.

Rivedere e [illegible] propria scrittura è una tecnica terapeutica, appunto la [illegible] foterapia. Essa si propone di educare o rieducare il gesto grafico dal punto di vista motorio, psichico e mentale. Si fonda sul seguente presupposto: come alcuni segni grafici riflettono problemi psichici a vari [illegible] di intensità e di diversa natura, così [illegible] modificazione dei segni favorisce il progressivo superamento delle difficoltà [illegible] indicate.

Questa terapia è stata sperimentata in molte nazioni, spesso in combinazione con altre tecniche [illegible] autosuggestione [illegible] dato risultati molto soddisfacenti. Naturalmente occorre avere una preparazione specifica per intervenire [illegible] strategie più opportune e un attento esame [illegible] ogni caso.

Ma tutti possiamo trovarci a scrivere più chiaramente, dominando la tensione interna, che talvolta ci fa accelerare la mano e lasciare segni indecifrabili, o ristrutturando certe lettere su cui «carichiamo» i nostri problemi e li esprimiamo con [illegible] oscuri, inconsciamente «impenetrabili».

Il desiderio di cambiare, [illegible] migliorarci dovrebbe essere alla base di ogni aspirazione umana, di ogni progetto per il futuro. Cercare di correggere gli aspetti meno accettabili del [illegible] comportamento è [illegible] segno di maturità che può esprimersi in forme di[illegible]... magari anche imparando a scrivere più chiaramente per farci comprendere meglio e instaurare un miglior rapporto con [illegible] altri.

L'OROSCOPO DELLA SETTIMANA

a cura di Astroiga

ARIETE (21 marzo [illegible])
Se siete in vacanza, limitate l'antagonismo negli sport e usate prudenza. Se al lavoro, la competitività nuoce ai rapporti con i colleghi e può creare delle complicazioni. Occorre riflettere prima di parlare e di agire. In amore, fortuna certa.

TORO (21 [illegible])
Favorite le nuove amicizie, [illegible] spese, le esperienze diverse dal solito tran tran e i progetti a più lunga scadenza. Ogni piacere della vita può venire soddisfatto, senza pagarne alcuna conseguenza negativa.

GEMELLI ([illegible] maggio 21 giugno)
Sfruttate i [illegible] virtuosismi [illegible] con gli amici o i colleghi, nei luoghi di vacanza come in città. Ma non provocherà nei rapporti sentimentali: il sesso opposto non ha intenzione di prendervi sul serio e vi farebbe fare brutta figura.

CANCRO (22 giugno 22 luglio)
Rinunciate ai progetti irrealizzabili e troverete un appoggio importante per allargare interessi e orizzonti. Se non la smettete con i romanticismi stanti e con i favoleggiamenti utopistici, finirete per trovarvi in un guaio.

LEONE (23 luglio 22 agosto)
Un prestigioso rapporto d'amore ormai consolidato e le nuove possibili conquiste in campo sentimentale gratificano il vostro orgoglio e vi rendono più generosi e magnanimi del solito. Ma evitate di spendere troppo e inutilmente.

VERGINE (23 agosto 22 settembre)
Opportunità interessanti, vuoi per il lavoro, vuoi per la sfera sociale, con fortuna facile in ogni [illegible] Soltanto l'amore potrebbe essere ancora fonte di delusioni, ma non ne soffrirete perché coinvolti in altri interessi.

BILANCIA ([illegible] settembre [illegible]ttobre)
Non lasciate che un sereno rapporto sentimentale venga compromesso da pettegolezzi, critiche o consigli di persone che vorrebbero ingerirsi dei fatti vostri. Accrescete la resistenza passiva per disarmare chi vi vuol ruppere.

SCORPIONE (23 ottobre 22 novembre)
Novità interessanti, anche se non sconvolgenti. I progetti avanzano poco per volta ma sicuramente e la giornata vi offre piccole gratificazioni. Accettatele e godetele senza impazienza e senza pretendere tutto subito.

SAGITTARIO (23 novembre 21 dicembre)
Creatività in aumento e amori corrisposti. La [illegible] ottimistica permette di ottenere qualcosa che si desidera e di mettere una ipoteca su futuri successi. I rapporti sentimentali si [illegible] sulla base di una solida amicizia.

CAPRICORNO (22 dicembre [illegible])
Continuano ad arrivare novità e sembra necessario un cambiamento di rotta. La [illegible] dipende esclusivamente [illegible] un atteggiamento vigile e da ocultezza nelle scelte, [illegible] tensione nervosa potrebbe giocare qualche brutto scherzo.

[illegible] (21 gennaio 18 febbraio)
L'impossibilità [illegible] potrebbe rendervi inutilmente aggressivi e farvi disperdere energie emotive e intellettuali. Rimandate ancora quel progetto che avete in mente, e stimolate un rapporto sentimentale con un po' di costanza.

PESCI (19 febbraio 20 marzo)
La crisi in amore vi rende malinconici e incapaci di vedere la fortuna che vi passa accanto. Accantonate i problemi sentimentali e fidatevi sia degli amici sia di un personaggio influente che intende aiutarvi sul lavoro e o in campo sociale.

SCACCHI

Karpov primo in Messico (ma non c'era Kasparov)

La prima edizione del Campionato mondiale Active Chess 30 minuti ha visto l'affermazione a Mazatlan, in Messico, di Anatoly Karpov dopo un doppio spareggio con il connazionale Victor Gavrikov. Il tabellone della gara, che non aveva al via Garry Kasparov, in polemica con la Federazione internazionale per averla organizzata, ha radunato 61 specialisti del gioco veloce: un vero e proprio gotha della specialità del quale hanno fatto parte anche il torinese Spartaco Sarno ed il romano Carlo D'Amore.

Chiamati a una prova pratica contro oltre 20 grandi maestri, i nostri due rappresentanti hanno assolto dignitosamente al loro compito. Sarno, con 6 punti, si è piazzato 36°-41°, alla pari con avversari quali Chiburdanidze e Zsofia Polgar; D'Amore lo ritroviamo [illegible] classifica, 52°. Questo l'ordine dei piazzamenti: 1° Karpov; 2° Gavrikov; 3°-4° Ehlvest e Tukmakov; 5°-8° Vaganjan, Dlugy, Dzindzichashvili e Kallai. A seguire Bischoff, Torre, Ruzmin, Seirawan, Sax, Larsen, Csom, Kindermann, Adorjan, Browne e Smejkal.

Problemi di fuso orario ad inizio gara ed [illegible] [illegible] [illegible] sfortuna non hanno permesso a Spartaco [illegible] esprimersi al meglio. Il [illegible] tecnico in Messico, pur trattandosi della finale mondiale, era inferiore a quello del campionato europeo, considerate le defezioni degli inglesi, contrari all'Active Chess, di molti jugoslavi e [illegible] bulgari. Un piazzamento intorno [illegible] 25° posto sarebbe [illegible] più rispondente alle sue capacità.

Un finale interessante

Concludiamo [illegible] carrellata sulle più interessanti partite del Festival di Aosta presentandovi un successo del maestro internazionale Godena, cui [illegible] seguito [illegible] breve analisi di un finale. Novoselski-Godena: 1. e4, e6 2. Cf3, Cc6 3. Ab4, g6 4. d4, exd4 5. Cxd4, Ag7 6. c3, Cge7 7. 0-0, 0-0 8. Ag5, Cxd4 9. cxd4, f5 10. [illegible], d5 11. Db3, Rh8 12. e5, a5 13. Da3, Cf5 14. exf6, Dxf6 15. Ae5, [illegible] 16. Da4, axb5 17. Dxa8 (vedere diagramma), Ce3! (se 17. ..., Cd4?! 18. Axg7+, Rxg7 19. Da8!) [illegible] f5? (18. Cd2, Cxf1 19. Txf1, Ag4 20. Dxb7, Ae3 con vantaggio per il Nero), [illegible] 19. dxe5, Cxf1 20. Rxf1, Df4 21. De4, Dxb2 22. De3, d4 23. Dxd4 [illegible] 23. De5, Tf3+ 24. gxf3, Ah3+ 25. Re1, Dg1+ 26. Rd2, De3+ [illegible] Rd1, Df3+ 28. Rc1, De3+ 29. Cd2, Dg1+ 30. Cf1, Df1+ 31. Rc2. De2+ 32. Rc1, De3+), Ah3 24. e6+, Rg8 25. Cd2, Dxg2+ 26. Re1, Axe5 27. [illegible] Te8 28. Rd1, Af5 29. Rc1, c5 30. Df5, Te1+ 31. Rb2, Dxd2+ Il Bianco abbandona.

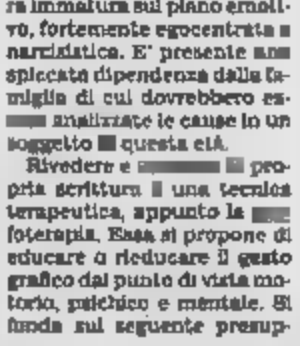

Nella partita Gallagher-Braga si è verificato un istruttivo finale di Torre e pedoni.
Posizione del Bianco: Re e4; Tb1: pedoni d5-h3.

Posizione [illegible] Nero: Re c5; Tb7; pedoni h2-g7.
Il Bianco gioca 44. d6?? [illegible] poiché abbandona immediatamente. Secondo Fernando Braga il Bianco avrebbe dovuto proseguire con 44. Tg6! con il seguito pressoché forzato 44. ..., Tb7 45. Re4, b3 46. Tg1, b2 47. Tb1, Tb3 48. h5, Tb7. A questo punto si prospettano [illegible] seguiti, tutti ugualmente [illegible] Nero: a) 49. Rf5, Rxd5 50. Rg5, Rd5 51. Td1+, Re7 52. Te1+, [illegible] 53. Tf1+, Rg8 54. Tb1, Tb8+ b) [illegible] Re5, Te7+ 50. Rf5, Te3 51. Rg4, Tg3+ 52. Rh7, Rxd5 53. Txb2, Txb2 54. Rxg7, Tg2+ 55. Rf7, Tf2 56. [illegible], Re5 c) 49. Rd3, Rxd5 50. Re3, Re5 [illegible] Te1+, Rf5 52. Rb1, Rg5 53. Te5+, Rh6 54. Tf5, Tb4 55. Te5, Tb4 56. Rxb2, Txh5 57. Te1, Te5.

[illegible] vince l'Open Sada. Il torneo promosso [illegible] Società Scacchistica Torinese [illegible] era [illegible] quale prova di selezione per il Torinese assoluto. Si è imposto il maestro Fabrizio Molina sul milanese [illegible] ludicello dopo che i quattro giorni iniziali [illegible] visto il successo dello [illegible] Molina, [illegible] Chovino, [illegible] Forlai e [illegible] Stamelos.

● **Coppa Italia.** I trentatre [illegible] finale [illegible] si svolgeranno [illegible] nerdì 6 gennaio. Nove le squadre piemontesi e valdostane impegnate. A Novi Ligure, presso [illegible] Dopolavoro [illegible] di piazza Repubblica 16, si ritroveranno [illegible] S.S. Torinese, il [illegible] Garibaldi, il circolo Alfieri, il Dopolavoro Ferroviario di Torino, il Pbt scacchi. [illegible] Aosta il [illegible] Cogne ospiterà nella propria sede la S.S. Eporediese. Il Circolo Valsesiera di Grevacuore sarà, invece, [illegible] [illegible] Coquio (Varese) contro il [illegible] locale. Infine, il C.S. Astigiano [illegible] impegnato a Cordico (Milano).

● **Campionato sociale 8ª1.** Nella serie magistrale vittoria [illegible] Ricca davanti a Costantino e Giordano. Nella serie [illegible] [illegible] imposto Frassati davanti a Mo e Boccalatte. Nella C al primo posto Bordoni, seguito da Boscolo e De Pieri.

LA RICETTA

a cura di Anna Bona

Spiedino di lumache alla Cordon Blues

In questa settimana daremo le ricette [illegible] «Menù di Capodanno» [illegible] un [illegible]; Armando Zanetti. Eccovi, con il menù, la prima ricetta:

Millefoglie di [illegible] e legumi [illegible] letto di finocchio selvatico, spiedino di lumache alla Cordona Blues, [illegible] morbidelle [illegible] piccione con fonduta al Kirsch, agnolotti d'anatra al sugo tartufato, sorbetto allo champagne, julienne di cappone con girello [illegible] carciofo, piccata [illegible] fegato d'oca grigliato con sorcino all'aceto aromatico, mignonette di vitello al ribes, fantasie di dolci al cucchiaio, frandises della casa.

Per lo spiedino di lumache: [illegible] precedentemente colte, 32 fettine di prosciutto crudo, 1 kg. [illegible] cappuccino rosso, 1 peperone rosso arrostito, [illegible] vergine d'oliva, sale e pepe. Avvolgere ogni lumaca nella fetta di prosciutto crudo, [illegible] darle [illegible] in quattro spiedini e cuocerle in forno a 180° per 8 minuti. Tagliare a julienne il cappuccio rosso cuocerlo in una pentola d'acciaio con acqua bollente e sale [illegible] per pochi minuti, scolarlo, passarlo nell'acqua [illegible] da, scolarlo ed asciugarlo [illegible] ne: avrà così assunto un bel colore blue.

Tagliare a dadolini il peperone rosso arrostito, unirlo al cappuccio e [illegible] con [illegible] vergine d'oliva, sale e pepe.

Fare una base di cappuccio sul piatto di portata, adagiarvi sopra [illegible] lumache e servire.

Vi invitiamo a collaborare inviandoci le ricette delle nonne. Indirizzare a Stampasera, «Ricetta del giorno», via Marenco 32 (Torino). Anna Bona le selezionerà con i presidenti delle associazioni cuochi, Marco Zanini, Armando Zanetti, Bruno Liberale, Luigi Caputo, Carlo Ragalin e Mario Albano. Le migliori ricette verranno pubblicate su Stampasera e trasmesse su Quarta Rete Tv (canali 28/67) alle 12 con replica alle 15.

MALGNATUTTO

Un presepe di rottami: ma che brutta fine per la Sacra Famiglia

Un segno dei tempi: a Nole Canavese, vicino a Ciriè, un pensionato, Antonio Quaran[illegible] ha costruito un presepe interamente realizzato con rottami ferrosi, cascami metallici da buttare, pezzi di biciclette, di auto, di elettrodomestici. Riciclando con [illegible] artigianale ferro, alluminio, ghisa, lavorando con la fiamma ossidrica, [illegible] inglesi, pinze, ha costruito personaggi, bestie, case. Benissimo [illegible] il buon esempio riutilizzando materiali inservibili, ma una volta il presepe era fatto di materiali [illegible] Buon legno stagionato, porcellana e terrecotte lavorate con cura, addirittura fusioni in bronzo a cera persa. Certamente la [illegible] Famiglia [illegible] si offenderà se sarà rappresentata per tramite di un [illegible]ello (incrostato di calca[illegible] di una vecchia Candy, unito [illegible] cerchione di una «850», [illegible] insieme al telaio [illegible] una Benotto. Giuseppe, [illegible] e Gesù [illegible] ne hanno passate tante ai loro tempi, che figurati se ci fanno caso.

Tuttavia la [illegible] una [illegible] inquietudine. Vuol dire che in futuro chi vorrà far[illegible] un presepe [illegible] le [illegible] mani non [illegible] più a comprare [illegible] di sughero e [illegible] figurine di gesso, ma potrà scegliere in [illegible] prima dagli autodemolitori, e anche frugare tra i rifiuti alla ricerca del pezzo raro. [illegible] che no sappiamo dell'a[illegible] dei singoli elementi chiamati a tanto alta funzione? [illegible] indumenti avrà stirato il ferro da stiro trasformato in agnello? E [illegible] il tostapane inservibile, diventato il banco del sellaio, fosse servito [illegible] colazione di coppie [illegible] ne?

Per [illegible] parlare delle bici, delle motociclette, [illegible] auto. Specialmente queste ultime esposte, [illegible] loro inanimata esistenza, [illegible] trasgressione a tutti i comandamenti. Come pen[illegible] | [illegible] sfoggiati di una «Alfetta [illegible] o [illegible] «Prinz», per il riposo [illegible], se non si sa quali lombi di furfanti abbiano accolto in [illegible] seno?

P.SC.

Anziano sellaio [illegible] Asti, artigianato, abilità manuale, esperienza, memoria [illegible] (foto Mauro Raffini)

NUMERI UTILI

EMERGENZE

Polizia	☎ 113
Carabinieri	112
Vigili del fuoco	115
Guardia medica	5447
Vigili urbani	28091
Pubblica stradale	541633
Guasti gas Italgas	883304
Aem	7413131
Guasti luce Enel	1778
Guasti acqua	209-59
Soccorso Stradale	116
Telefono amico	5612121

Ambulanze

Soccorso urgente	☎ 5747
Croce Rossa	517751
Croce Verde	549000

Ospedali

Amedeo di Savoia, malattie infettive, c. Svizzera 164 ☎ 752021
[illegible] traumatologia [illegible]rardi cervicali, v. Zumbi 29 5953t
Ginecologico S. Luzzaro, v. Chieri[illegible]co 23 6967t6t
Regina Margherita, infantile, p. Polonia 2[illegible] 636222
Molinette, c. [illegible] 26/60 6565
M. Adelaide, [illegible] Firenze 87 29101
Maria Vittoria, c. Tassoni 44 55421
Martini, v. Toriano 71 703333
Mauriziano, l.go Turati 62 50801
Nuova Assistenza Martini, p. Donatori Sangue 2 229811
Oftalmico, v. Juvarra 19 512486
Sant'Anna, ostetrico ginecologico, c. Spezia 60 63981
Centro Antitalami, c. Polonia 14 637637

Farmacie ore 19,30/22,30

V. XX Settembre 5	☎ 543287
V. Montebianco 29	372515
C. Svizzera 42	7498064
V. S. Remo 37	390270
V. Semeria 112	2053235
C. Francia 1/b	543615
Notturne ore 19,30-8	
P. Vittorio Emanuele 66	538271
P. Massaua 1	783308
V. Nizza 65	6692259

Infermieri a domicilio

Assia, v. Gioberti 42	☎ 540489
Aldaf, v. Sacchi	509396
Ail, v. Stampini 36	2304232
Asida, v. Cumiana [illegible]	331301
Assistenza, v. Pio VII 163	6191620

Associazioni assistenza

Amnesty Internazionale, via Valgioie 10 ☎ 7412702
Gruppo Abele, v. Giolitti 21 8395442
Telefono Azzurro, prevenzione abuso [illegible] [illegible]
Aiga, v. F. Tommaso 29 458085
Prevenzione Aids dalle 13 alle 17 [illegible] 1678 - 61081
Informagay [illegible]

PER LA CASA 24 ore

Idraulici

[illegible] ☎ 372.228, Abelo, 701.124, Ribalio, 380.550. Abatelli, 707.2361, Agostino, 707.2614, Albano, 707.2748, Aramu, 707.0770, Alma, 335.6849; Ass Idraulica, 337.920, Barbero, 796.6888, Belma, 335.7746, Bovet, 335.6380, Dora, 339.6268, Greco, 337.891, Lasia, 751.067, Mannelli, 271.242; Rapilla, 377.887

Elettricisti

A&D, v. Nizza 9.	☎ 351.429
Aiel, c. Cibrario 187,	332.415
Bechis, v. Sarpi 134.	[illegible] 186
Branca, v. Cibrario 90,	[illegible]
Agnelli 148,	757.086
Ciel, str. Antic 98,	226-4284
Vrotta, v. Tirone 5	679 743

ANIMALI

Enpa, v. S. F. da Paola 30	☎ 540335
Lipu, v. Livorno 18	[illegible]
Wwf, v. Livorno 18/a	[illegible]

Pronto soccorso

notturno e festivo
Dr. Bechis, v. Verolengo 174 ☎ 733542
Dr. Berardi, c. Agnelli 101 308586
Dr. Biglia, c. Peschiera [illegible]/c 358128
[illegible] Europa, v. Cimabue 6/a 3027509
Dr. Canadio - Rattazzi, v. Balbo 61/b 8503033
Dr. Ernesto, v. Vitel Fochendo 4 588241 cod. 1413
Dr. Fissore, v. della Rocca 33 [illegible]41 cod 1200
Dr. Garigllo - Parisini, v. Giobert 57 585373
Dr. Giordano, v. [illegible] della Salute 103 2052734
Dr. Gozzelino, v. S. Giulia 21 378518
Dr. Laso, v. Bauchiero 15/b 548100

DOCUMENTI

Dove richiedere

Nascita, matrimonio, morte, residenza, stato [illegible], cittadinanza, identità, autentica foto-firma-documenti, tessere tramviarie anziani, libretto [illegible], iscrizione liste elettorali:

[illegible]	[illegible]04
V. Diego 5	505843
C. Sebastopoli 282	392723
V. Galdano 77	3096562
V. Moretta 55 bis	442871
V. M. Origlia 86	705686
V. Saccarelli 18	481172
V. [illegible]81	726333
Vl. Maghetti 10	725843
V. Catanzaro 12	2165452
V. C. Marsala 27	2167842
V. Valdellatorre 111/c	734233
P. Fibichero 7.	2620854
V. S. Benigno	284444
C[illegible]	2741441
C. Monceniso 18	688620
C. Unione Sovietica	6192045
V. Negarville 8	3470206

PER VIAGGIARE

Autosoccorso

Aci	☎ 116
Europa Assistenza	530666 - 515780
Soccorso stradale 24.000, [illegible] operativo, [illegible] tel. [illegible] 24 ore su 24	

Autonoleggi

Avis ☎ 501107, Europcar 6505525, Hertz 6506344, Maggiore 6503012

Taxi urgente

Radio taxi ☎ 5745; Central taxi [illegible], Pronto taxi 5737; [illegible] taxi 5730
[illegible]
Gitaxi [illegible]
Eurotty [illegible] - 4703873 5778529
Intersvia 4703936 - 5778530

Viabilità autostrade

Torino - Alessandria - Piacenza ☎ 0141/345255
Torino - Ivrea - Aosta 0125/739555
Torino - Milano 8010789
Torino - Savona 8713183
Autostrade 3520052

Autolinee

Torino - Aeroporto Caselle, C. Inghilterra 3 angl. c. V. Emanuele ☎ 501616 5,45; 6,15; 6,45; 7,15; 7,45; 8,15; 8; 9,45; 10,30; 11,15; 12; [illegible] 13,30; 14, [illegible]; ☎ 15,45; 16,30; 17; 17,30; 18; 18,30; 20; 20,30; 21; 21,30; 22; [illegible]. Arrivo a Caselle aeroporto dopo 35 minuti circa.
Torino - [illegible], C. Inghilterra, a p. Caselle ☎ 442626 Part. da solo festivi; 7; 8; 8,30; 10,30; 12; 13; 14,30; 16; 17; 18; 19; 20; 21; 22 solo fest., a Milano dopo 2 ore
Torino - Alessio - Diano - Sanremo, C. Inghilterra p. 7,20; a. Alassio 11,20; Diano 11,42; Sanremo 12,30.
Torino - Aosta - Courmayeur - Chamonix, C. Inghilterra, p. [illegible]; [illegible] 6,30*; 11,15*; 12,30; [illegible]; 16,30; 17,30 Feriale * Chamonix.
Torino - Sud. P. c. Inghilterra ore 6, a. [illegible] 18,45 escluso domenica. P. 20, a. 7,45 solo domenica. ☎ [illegible]
Autolinee internazionali [illegible] ☎ 301616, c. Inghilterra 3. Torino - Alpina. Martedì p. ore 21,30, a. ore 22 due giorni successivi.
Torino - Chamonix - Ginevra, P. Adriatici p. mercoledì [illegible] ore 15; a. [illegible] 19,30. Martedì giovedì sempre domenica p. ore 7,30; a. ore 12
Torino - Lione - Parigi - Londra. Venerdì p. 20,30; a. Lione 3, Parigi 10, Londra 19,45.
Torino - Barcellona - Valencia - Madrid. Lunedì, mercoledì, venerdì, p. 15,15; a. Barcellona ore 8,30; Valencia 13,45; Madrid 18,30.

Treni

Stazione P. Nuova ☎ 512561
Stazione P. Susa 536513
Torino - Roma: p. 6,10 a. 13,25; 6,20-16,05; 8,30-15,30; 12,20-20,35; 14,30-22,40; 18,15-23,20; 22,40-7,10; 23,20 [illegible]
Torino - Milano: p. 4,53; [illegible]; 7,10; 7,53; 9,10; 11,10; 11,53; [illegible] 13,00 a. 14,15; 13,10; 13,53; 15,10; [illegible], 17,10; 17,53; [illegible]; 18,53; 21,40; 21,50; 22,35

Aerei

Aeroporto Città di Torino: informazioni ☎ 5778361 biglietteria 5778371
Torino - Roma: p. 7,05 - a. 8,10; 7,30 - 8,35; 8,55 - 10; 10,55 - 12; 14,30 - 15,35; 15,35 - 16,40; 16,35 - 18,40 (Escl. sabato e domenica); 20,20 - 21,25.
Torino - Napoli 16,55 - 20,15.
Torino - Palermo: 11,20 - 14,10.
Torino - Catania: 18,55 - 21,50 [illegible] - Cagliari: 12,20 - 13,35
Torino - Alghero: 7 - 8,20; [illegible] - 18,55 solo sabato e domenica
Torino - Pisa: 11,20 - 12,10
Torino - [illegible]: 7,10 - 8,35 no domenica; 18,20 - 19,50 no sabato.
Torino - Londra: 7,55 - 9,45 escluso lunedì e sabato; 8,05 - 10,15 e 17,35 - 18,35 - 19,25 escluso domenica.
Torino - Parigi 11,40 - 13,55; 18,55 - 20,10 escluso sabato

A DOMICILIO

Ricevimenti e cene

Bar Borsa, v. Giolitti [illegible] ☎ 510512
Baratti, p. Castello 29 545892
Caffè G. Cerio, p. S. Carlo 154 515317
Cattieleria Damietta, v. Duchessa Jolanda 23/b 4474291
Centrotorte Stretta, p. S. Carlo 191 547930
Dolori & Motta, v. XX Settembre 11 516174
Il Bagatto, v. Torino 3 8122264
[illegible]
[illegible] Ferchetta Aleda, c. Duca Abruzzi 74 escl. domenica ☎ 599222
La Squola, c. G. Cesare 93 851458
Premio Pizza, 7714434

Film

Top video, v. Saorgio 35 ☎ 2195089
Videoreporter, c. Telesio [illegible]
Videostar, v. Med. Rosa 17/a 3[illegible]
Zelig, c. Peschiera 181 331678

Baby sitter

Presto baby, p. Statuto 28 ☎ 472121
Baby sitter, v. Cumiana 55 [illegible]

CULTO

A. Messe

Duomo, v. XX Settembre 87 ☎ 5851540: fer. 7,30; 8; 10. Fest. 8; 9; 10,30; 17,30; 18
Consolata, p. Consolata [illegible]: fer. 6,30; 7; 7,30; 12; 18,15; 19. Fest. 6; 7; 8; 9; 10; 11; 12; 18,15; 19.
Maria Ausiliatrice, v. M. [illegible]32 521236[illegible] 6,30; [illegible], 8,30, 9,30; [illegible], 17,30, 18, 18,30 Fest. 8, 9; 10; 11; 12, 17,30; [illegible]
Gran Madre, p. G. Madre 4 [illegible]04; [illegible]; fer. 18,30; sab. ore 18. Fest. 8; 9; 10; 11; 18; 21.
[illegible] **Cappuccini**, v. [illegible] 30, 5212366. fer. 18 escl. sab. fest. 11; 17.

Altri

Chiesa Evangelica Valdese, c. Vittorio 23, ☎ 568.2638: dom. ore 10,30.
Comunità Israelitica, v. S. Pio V 12, 569.2367, sab. ore 9.
Chiesa Evangelica Battista, v. Bonafous 83, 537.283 dom. ore 10.
Testimoni di Geova, v. Sansovino 248, 738.1234: giov. ore 19,30 e dom. ore 15 - p. Cavoucci 130, 885.970 [illegible] ore 19, ven. ore [illegible] ore [illegible].
Centro Cristiano Evangelico, v. Calandra 23, 627.0576, dom. ore 18,30.

Posta e pacchi

Delendini, v. S. Teresa 19/f ☎ 55401
Jet service, v. Accili 2 4731121
Moto-Jet, v. Legnano 2 3811910
Moto-taxi, v. Bologna 220/66 2802
Moto-A.A.C., v. Susa 16 757675
Pony Express, v. S. Francesco da Paola 15/17 [illegible]
R.A.E., v. Pigafetta 32/a 587682
Torino Express, via [illegible] 5 5578444

Uffici postali

[illegible] pomeriggio 8,15-19,30

Farmacie

Disp. Prov. Lombarda: c. Vittorio 15. Banca d'America p. d'Italia.

Comunali

Colletta, v. Negarville 5/7. ☎ [illegible]
Cristoforo, v. Madonna di Campagna 25, [illegible] 8557
Olimpico (Stadio Comunale), c. Sebastopoli 113, 329.9838
Parri, v. Tiziano 39, 635.282
[illegible] (Parco Carrara), c. Appio [illegible] 106, [illegible]
Sampione, v. Gottardo 10, 205.5249
Scarpelli, v. Scarpelli 118, 257.923
Stadio C., c. G. Ferraris 204, 351.571
Vraccia, v. Vasile 31. 721.823

DI NOTTE

Benzinai

C. Giulio Cesare 222, IP

Benzinai

C. Agnelli 120, CRT; v. Asinari di Bernezzo, 5, Paolo; c. Belgio 66/b, CRT; c. Bramante 84/b, S. Paolo, c. Brissis 30/d, CRT; v. Cibrario 38, CRT; p. Carducci 161/a, BNL; c. Casale 84, S. Paolo; c. De Gasperi 14, S. [illegible]; c. Francia [illegible] Comit; c. Francia [illegible] [illegible] c. Francia 335/a, BNL; v. G. Bruno 181, S. Paolo, c. G. Cesare 29, AGA; c. G. Cesare 205/b, Comit; v. Gottardo 273, S. Paolo; p. M. Cristina 7, CRT, v. M. Castelli, S. Pop. Novara; p. Me[illegible], S. Paolo; v. Mongrando 228, S. Paolo; p. Nizza 34, S. [illegible], v. Nizza 66, Credit. Ital., v. Nizza 148, CRT; v. Nizza 360, CRT, c. Orbassano 134, S. Paolo; c. Orbassano 154, Comit; c. Orbassano 242, S. Subalpina; c. Orbassano 260/a, S. Paolo; c. Peschiera 151, S. Paolo; c. Pe[illegible]a 182, S. Paolo; c. Peschiera 182/a, S. Rema; c. Peschiera [illegible], S. Subalpina; v. Pifetti 2, S. [illegible]; v. Po 96, S. Rema; c. Re Umberto 51, S. Paolo; c. Re Umberto 84, Comit; p. Robaudengo 9, S. Paolo; p. Repubblica 7, S. Paolo; p. Sabotino 55, CRT; c. S. Maurizio 25, S. Paolo; p. Statuto 4, CRT; v. Stradella 34, S. Paolo; c. Svizzera 45, S. Paolo; c. Svizzera 185, BNL; c. Toscana 156; S. [illegible], Tiziano 140, Comit; c. Trapani 71/a, IM, c. Turati 18, S. Paolo, c. [illegible] Sovietica 600, S. Paolo; v. Verchiglia 37, S. Pop. Novara; c. Ver[illegible] 39; S. Pop. [illegible]; v. Bigieri 180/1, S. Paolo; p. Villoi 8, CRT, c. Vinzaglio 27, S. Stella; c. Vittorio 110, S. Paolo; c. Vittorio 197, S. d'America.
Bancomat Torino-Centro
V. Bogino 31, BNA; p. Castello 139, S. Stella; v. Cernaia 7, S. Anonima di Credito; v. Garibaldi 13, S. di Sicilia, v. Garibaldi 14, CRT; c. Matteotti 6, S. Pop. Milano; Stazione F.S. P. Nuova, S. Naz. Comunicazioni; v. [illegible] 234, CRT; v. Roma 282, IM; v. [illegible] 376, Comit; p. S. Carlo 258, S. Paolo, p. S. Carlo 218, Monte Paschi Siena, v. S. F. d'Assisi 10, S. Paolo; v. S. Teresa 9, Comit; v. S. Teresa 28, S. Subalpina; v. XX Settembre 3, S. Paolo; v. XX Settembre 31, CRT; v. XX Settembre 40, BNL; v. Viotti 4, Cassa Risp. Prov. Lombarda; c. Vittorio 15, Banca d'America p. d'Italia.

Comunali

Colletta, v. Negarville 5/7. ☎ [illegible]
Cristoforo, v. Madonna di Campagna 25, [illegible] 8557
Olimpico (Stadio Comunale), c. Sebastopoli 113, 329.9838
Parri, v. Tiziano 39, 635.282
[illegible] (Parco Carrara), c. Appio [illegible] 106, [illegible]
Sampione, v. Gottardo 10, 205.5249
Scarpelli, v. Scarpelli 118, 257.923
Stadio C., c. G. Ferraris 204, 351.571
Vraccia, v. Vasile 31. 721.823

DI NOTTE

Benzinai

C. Giulio Cesare 222, IP

Tabaccherie

Bar Jolly, p. Rivoli 11 (fino alle 24); Bar Calvo, c. Belgio 4/g (fino alle 24); Via Fi[illegible] 57 (fino alle 24); Piazza Sabotino 6/d (fino alle 22,30); Ar[illegible] Porta Nuova (fino alle ore 22); Via Fiochetto 23, stazione (fino alle 23)

Edicole

P.zza C. Felice di fronte Hotel Ligure (fino all'1).
V. Nizza 1.
C. Vittorio E. [illegible], v. Lagrange
C. Vittorio E. II ang. p.zza Carlo Felice
P.zza Statuto 15

C. Casale 292, IP.
S. [illegible]128, Esso.
P.zza S. G. da Gorizia ang. v. [illegible], Agip.
[illegible], Cit.

Tabaccherie

Bar Jolly, p. Rivoli 11 (fino alle 24); Bar Calvo, c. Belgio 4/g (fino alle 24); Via Fi[illegible] 57 (fino alle 24); Piazza Sabotino 6/d (fino alle 22,30); Ar[illegible] Porta Nuova (fino alle ore 22); Via Fiochetto 23, stazione (fino alle 23)

Edicole

P.zza C. Felice di fronte Hotel Ligure (fino all'1).
V. Nizza 1.
C. Vittorio E. [illegible], v. Lagrange
C. Vittorio E. II ang. p.zza Carlo Felice
P.zza Statuto 15

DIVERTIRSI

Sale da ballo

Americas, Frejus 27.	☎ 447.7171
Arlecchino, B. Secondo 57,	887.137
Woodstock, Moncalieri 145.	683.568
Casanova, Volta 4,	543.713
Tango, Avet 3.	481.748
Club 84, corso Massimo d'Azeglio 9.	669.9580
Du Parc, Pegaso 104,	521.5275
Eden, Raimondo 70,	695.0331
Garden, Val Salice 4,	655.858
Isolabella, Donizetti 6;	[illegible]
La Lucciola, Tenivio 208.	[illegible]
Napoleon, S. Massimo 14,	830.775
Le Roi, Strada 8.	[illegible]
Messina, Messina 9;	[illegible]
Principe, Principi d'Acaja 45.	745.845
Patio, Moncalieri 348/14.	686 9383
Farfino, Cigna 47.	483.410

Discoteche

Bagatelle, Cavoretto 2, ☎ 881.1150
Via En Rose, Bertolotti 6, 669 0680
Begert, Sacchi 34. 547.530
Charlie Max, Cavaicanti 6. 695.798
Charming, P. Cittadella 82, 484.116
Club Prima Donna, Peschiera 171, 332.187
Club -Y-, Vinzaglio 2, ☎ 511.736
Don Club, Porti 12. 890 0456
Evergreen, Sacchi 28, 541.025
Heaven, Maddalene 172, 881 0977
Hyperia, Corso 1, 260 0087
Jumping Jack, Monticone 62, 321.001
Le Privé, Damiano 11, 535.352
Maryfis, via San Rocco 12, Orbassano. 9016575
Mercrito, Volta 6, 545.458
Metrò Cabaret, Galiera 33, 540.841
OK Club, Guala 147, 816.189
Mon Rêve, Faenza 71, 740.818
New York, Genova 258, 855.0617
Piazza Grande, S. Donato 3. [illegible]
Pick-Up, Berga 8, [illegible]
Puntadivista, Moncalieri 5, 630 287
Regina, Ventimiglia 152, 837.462
Rendez-Vous, [illegible] 861 0200
Ritz Club, via S. Massimo 1 813.2434
Sagittario 2, Nizza 32, [illegible]
Summertime, Virginio 1, 334.773
Templari, S. Chiara 40, 488.649
The Big Club, Brescia 28, [illegible]
Top, La Chiusa 13, 471.026
Tunado, Bellono 4, [illegible]
Vanilla, v. Sabaudia 25, 681 1283
Vogue, Andrea Doria 8, 883.771

Night

Bar Chatham, T. Rossi 3, ☎ 543.318
Colombaia, Dogo Mila, 669.9143
Le Perroquet, Gioia 15, 650.5841
My Club, M. Cristina 66, 669.9586
Odeon, Pomba 7, [illegible]
Tam-ara, Rossini 14/D, [illegible]

MOSTRE

Acrilici a Sauze d'Oulx frammenti di nudo, l'impronta della lepre

Arte in montagna per le feste. La Libreria Galleria «Spazio» di Sauze d'Oulx, via Assietta 9, [illegible] sino al 15 gennaio 1989 (la mostra si è inaugurata ieri) gli olii, gli acrilici e i disegni a matita di Giuseppe [illegible] Nelle sue composizioni, dichiaratamente figurative, sono rappresentati i combattimenti di [illegible] e di cervi, ritratti femminili permeati da un senso di [illegible] malinconia, [illegible] di [illegible]. Si passa, quindi, da «California: Cur hoc facis?» a «Combattimento sotto due lune», «L'impronta della lepre» e «Modella». In particolare nei disegni il fine e fluida traccia volti realisticamente interpretati.

(a. mi.)

GALLERIE

ARTE 13.1 (via Nizza 131, tel. 687.954): Personale del pittore Silvio Brunello
ARTE CLUB (via della Rocca 39, tel. 836.331): Incisori giapponesi del XIX Secolo suriname.
BATTILOSSI TAPPETI D'ANTIQUARIATO (piazza Maria Teresa, via Giolitti 45 - Tel. 539.2068): «Selezione di tappeti d'antiquariato» sino al 14-1 (8,30-12,30 - 15,30-19,30)
FIATAI ART (v. dei Mille 42, tel. 888 8905): Omaggio a Mastroianni. Bozzetti e sculture. In permanenza opere di: Angeli, Festa, Schifano, Turcato, Warhol, Mondino, Soem, Gilardi, Pisciotta, Neapolo, Ragazzi, Cecobelli.
GALLERIA LA ROCCA (via M. Vittoria ang. via della Rocca): Mostre originali, grafica, multipli e dipinti. Potete scegliere il vostro «personal-museum» nello spazio più stretto d'Europa
GALLERIA LA ROCCA: grafica in permanenza di: Adami, Appel, Bal, Baruchello, Cleni, Dorazio, Hsiao Chin, Keller, Landolfi, Neapolo, Pomodoro, Radice, Schwinsky, Tadini, Tapies, Valentini, Vedova, Veronesi.
GALLERIE PRINCIPE EUGENIO-ARTE E ANTIQUARIATO: 24 antiquari in un palazzo. Via Cavour 17. Orario 10-12,30; 15,30-19,30.
L'ARIETE (v. Sacchi 4). Tecnostic Dadaista. Opere scelte.
LA FONDERIELLA - Canelli (tel. 0141 831.187): A. Platone.
LA LANTERNINA di Monestiroli (via S. Croce 7/B, tel. 840.8294): personale di Sergio Monfredi e Sesia della Merla.
MARCO POLO ART GALLERY (Via Marco Polo 28, Torino; tel. 508.887): collettiva dei Maestri del '900. In mostra c/r: B. Puntaldo, H. Hartung, V. Brauner, E. Pignon, G. De Chirico, F. Casorati, R. Guttuso, A. Tessari, G. Grosz, M. Sironi, G. Severini, F. Depero, E. Prampolini, B. Cassinari, F. De Pisis, N. Calli, O. Cantatore, F. Borghese, L. Spazzapan, Missoni (maglieria), A. Bueno, M. Schifano, K. Appel, M. Cascella, F. Gentilini, E. Sky, L. Fontana. (Aperto la domenica).
MUSEO D'ARTE CONTEMPORANEA - CASTELLO DI RIVOLI: mostra Alberto Giacometti fino al 26-2-89; mostra Jannis Kounellis fino al 12-2-89; collezione permanente. Aperto da martedì a domenica ore 10-19 lunedì chiuso. Ingresso L. 6000, ridotto L. 3000. Per informazioni tel. 956.1547.
P.N. GALLERY (P.za Hermada 4, tel. 618.0068): Grafica: Bay, Dali, Fiume, Guttuso, Cascella, Cantatore, Casalnari, Negnaco, Sasso, Cascella, Burri ecc
PIEMONTE ARTISTICO (v. Roma 284) Mostra della ceramica e del bronzetto Or.: 15,30-19,30.
SALAMON e C. (Via Cassano 6, tel. 650.9123): Concetto Pozzati «A che punto siamo con i fiori»
STAMPERIA BORGO PO: Dipinti e acquarelli di Lea Gyarmati.

ASSOCIAZIONE PIEMONTESE GALLERIE ARTE MODERNA

ACCADEMIA: Artisti contemporanei.
ARTEUNCORNICE (via Vanchiglia 11): Invito al collezionismo. Regalate-vi un'opera d'arte. Dipinti-grafiche. Mostra a carattere promozionale.
BERMANI: Pinto Mometini, disegni; nella Santa Gianfranco Calli
CAVOUR - [illegible] I Decalogo. [illegible] R. Tabusso, A. Posenti.
GALLERIA BIASIOTTI (v. Juvarra 16): mostri contemporanei. Ore 16-20
LA GUSSOLA (via Po 9): Ettore Fico «Il lago verde». Gigi Chessa «Il trullo».
LA GROTTA - Asti: Proposte d'arte.
LA PARISINA: A. Giorda. Ore 16-20.
LE IMMAGINI: personale di Enrico Paulucci «Primo tempo» Guazzi. 1926-1932.
SECRO (p. Vittorio 10): Monfermato.
NARCISO (piazza Carlo Felice 18): omaggio a Giacomo Manzù.
PIERA FINE-ART LEASING (corso Vittorio 82, tel. 543.392): Personale di Gigi Dorsi.
PIERA CERAMICHE: bassorilie (oggetti vari Raku)
SALETTA DEL TARLO - Lanzo: P.tax 26 opere inedite di Filippo Oriani.

ASSOCIAZIONE PIEMONTESE GALLERIE ARTE MODERNA

ACCADEMIA: Artisti contemporanei.
ARTEUNCORNICE (via Vanchiglia 11): Invito al collezionismo. Regalate-vi un'opera d'arte. Dipinti-grafiche. Mostra a carattere promozionale.
BERMANI: Pinto Mometini, disegni; nella Santa Gianfranco Calli
CAVOUR - [illegible] I Decalogo. [illegible] R. Tabusso, A. Posenti.
GALLERIA BIASIOTTI (v. Juvarra 16): mostri contemporanei. Ore 16-20
LA GUSSOLA (via Po 9): Ettore Fico «Il lago verde». Gigi Chessa «Il trullo».
LA GROTTA - Asti: Proposte d'arte.
LA PARISINA: A. Giorda. Ore 16-20.
LE IMMAGINI: personale di Enrico Paulucci «Primo tempo» Guazzi. 1926-1932.
SECRO (p. Vittorio 10): Monfermato.
NARCISO (piazza Carlo Felice 18): omaggio a Giacomo Manzù.
PIERA FINE-ART LEASING (corso Vittorio 82, tel. 543.392): Personale di Gigi Dorsi.
PIERA CERAMICHE: bassorilie (oggetti vari Raku)
SALETTA DEL TARLO - Lanzo: P.tax 26 opere inedite di Filippo Oriani.

ARMERIA REALE (p. Castello 191, [illegible] 543[illegible], apertura mercoledì, venerdì e sabato dalle 9 alle 14; martedì e giovedì dalle 14,30 alle 19,30. Chiuso domenica e lunedì.
BASILICA DI SUPERGA E TOMBE DI CASA SAVOIA (tel. 890.093): apertura dalle 10 alle 12,30 e dalle 15 alle 17. Chiuso venerdì.
GALLERIA SABAUDA (Ag Accademia delle Scienze 6, tel. 547.440): apertura martedì, giovedì, sabato e domenica dalle 9 alle 14; mercoledì e venerdì dalle 14,30 alle 19. Chiuso lunedì.
MOLE ANTONELLIANA (Via Montebello 20, tel. 885.038): aperta tutti i giorni dalle 9 alle 19,30. Chiuso lunedì.
MUSEO DELL'AUTOMOBILE (corso Unità d'Italia 40): [illegible] tutti i giorni compresi i festivi (chiuso lunedì, Natale, Capodanno) 9-12,30 e 15-19. Mostra «I Bugatti», le leggendarie automobili, motori e progetti di Ettore Bugatti, i mobili del padre Carlo, le sculture del fratello Rembrandt e i disegni della figlia Lidia, insieme per la prima volta in Italia. Con audiovisivo. Del [illegible] dei Diamanti di Ferrara, in collaborazione con Regione Piemonte, Provincia e Città di Torino. [illegible] Stesso orario del Museo.
MUSEO D'ARTE E[illegible] (Palazzina di caccia di Stupinigi, tel. 358.1220): apertura [illegible] 10 alle 11,50 e dalle 14 alle 16,20. Chiuso venerdì e lunedì.
MUSEO EGIZIO (Via Accademia delle Scienze 6, tel. 537.561): [illegible] 14 e dalle 15 alle 19. Domenica dalle 9 alle 14. Chiuso lunedì.
MUSEO NAZIONALE DELL'AUTOMOBILE (corso Galileo Ferraris 6, tel. 563.885): apertura martedì e giovedì dalle 9 alle 13,30. Sabato e domenica dalle 9 alle 12,30. Chiuso lunedì, mercoledì, venerdì
MUSEO NAZIONALE DELLA MONTAGNA «DUCA DEGLI ABRUZZI» (Monte dei Cappuccini, via G. Giardino 39, tel. 656.737): apertura dalle 9,30 alle 19,15. Sabato, domenica e lunedì dalle 9 alle 12,30 e dalle 14,45 alle 19,15. Sala mostre: «Vita e tradizioni popolari nel Carpazo Occidentale» (un'attenta lettura e riscoperta di un mondo che lo sviluppo ha progressivamente cancellato. Un angolo di Cecoslovacchia si è trasferito nelle sale del Monte dei Cappuccini con la collaborazione del Valasski muzeum v Prikpde. Aperta con lo stesso orario del museo fino al 29 gennaio.
MUSEO NAZIONALE DEL RISORGIMENTO (Palazzo Carignano, piazza Carlo Alberto, tel. 511.147): apertura dalle 9 alle 18. Domenica dalle 9 alle 12. Chiuso lunedì. Domenica alle 10,30 visita guidata gratuita a cura dell'Associazione amici del museo.
MUSEO DELLA MARIONETTA (Teatro Gianduja, via S. Teresa 5, tel. 530.235): dal martedì al venerdì ore 9-13; sabato 9-13 - 15-18; domenica 1/11 e lunedì riposo.
MUSEO DI STORIA NATURALE DON BOSCO (Viale Thovez 37, tel. 650.2323): Mostre domeniche dalle 9 alle 12 e dalle 14,30 alle 18,30. Ingresso gratuito. Visite guidate. Per i gruppi, prenotare.
MUSEO MARTINI DI STORIA DELL'ENOLOGIA - PERSONE di Calosi (tel. 847.2045): dicembre sola aperta tutti i giorni dalle 9 alle 12 e dalle 14 alle 17,30.

Arti grafiche e fumetti alle «Perle di vetro» neonato centro studi

Mostre, conferenze, dibattiti e cataloghi [illegible] consultare. L'associazione culturale Perle di Vetro, di prossima apertura in via Buniva 8, si propone come centro studi per tutti gli appassionati e collezionisti [illegible] arti grafiche, fumetti e cinema, [illegible] al periodo 1850-1988.

«Il nostro intento — spiega il segretario — è quello di creare una videoteca, una diapoteca che riunisca le diapositive, una libreria il più possibile completa e dei momenti [illegible] confronto con esponenti illustri [illegible] del settore». [illegible] aperle, cioè quando la sede verrà inaugurata ufficialmente, saranno allestite alcune mostre. [illegible] Milo Manara, di Antonio Rubino, uno dei maggiori fumettisti per bambini, [illegible] una retrospettiva [illegible] stampa periodica per ragazzi, [illegible] al 1945, [illegible] originale, [illegible] recuperare». Per diventare soci basta [illegible] la tessera AICS del costo di 7 mila lire.

«Fino ad ora ci siamo sempre [illegible] amici. I soci al momento non sono numerosi, sono pochi [illegible] sapevano della nostra esistenza. Speriamo [illegible] in futuro». «Perle di Vetro» — [illegible] telefono, per eventuali informazioni è 273.4450 — avrà [illegible] un secondo nome: Shakespeare & Co., come la nota biblioteca parigina.

n. ro.

Una forchetta piegata a forma di erre per collezionisti di piatti

Una forchetta piegata a forma di [illegible]. «Dove la forchetta [illegible] a indicare il cibo mentre [illegible] la parola ricordo». Questo è il marchio dell'Associazione Collezionisti Piatti del Buon Ricordo, con sede in corso Duca degli Abruzzi 75, aperto dal lunedì al venerdì (orari: 9-12; 14,30-19).

L'Associazione riunisce tutti gli amanti dei piatti che i cento ristoranti esistenti [illegible] Italia danno al cliente, dopo che questi ha assaggiato la specialità culinaria della [illegible]. «Ogni mese prepariamo una circolare — afferma il segretario — in modo da aggiornare i nostri soci, e dare loro indirizzi utili [illegible] scambiare, eventualmente, [illegible] artistiche stoviglie». Per iscriversi è sufficiente pagare 85 mila lire annue, se si vuole [illegible] anche il catalogo, centomila lire. [illegible] ste inoltre una rivista trimestrale, «Il Piatto», alla quale il socio [illegible] automaticamente abbonato.

«I collezionisti sono in maggior parte persone adulte, amanti dell'arte culinaria. Anche se molti vengono lì noi con la speranza di farsi una cultura». Come quel bambino di due anni che il padre ha recentemente [illegible]. [illegible] avrà costanza diventerà un buon collezionista». [illegible] i soci inoltre viene regalato un piatto che raffigura il marchio dell'Associazione.

[illegible]

FREE CLUB

Una tessera, sei locali per un circuito notturno Novità Arci per l'89

L'Arci Nova, l'associazione di cultura, promuove una nuova iniziativa per il prossimo anno. Si chiama «Free Club» ed è una tessera [illegible] ai vantaggi dell'associato Arci (riduzione dei biglietti d'in[illegible] al cinema, teatri cittadini, al [illegible] di Rivoli, [illegible] concerti) consente il possessore l'accesso a sei locali cittadini. Il Garibaldi, via Pietro Giuria 50, [illegible] strada Castello [illegible] 346, La [illegible] vida, via Ormea 30, L'Idrovolante, viale Virgilio 105, Oltre Po, corso Sicilia 33, e l'Antrust, [illegible]. La [illegible] «Free Club» è in vendita a 10 mila lire all'Arci Nova, via Accademia Albertina 10, telef. 839.65.63.

STAGE

Diventare capitane majorettes

Domani per tutto il giorno, presso la «Reale Società Ginnastica Torino» di [illegible] Magenta 11, stage di formazione per capitane di gruppi di majorettes, organizzato [illegible] omonima Scuola Nazionale. Possono partecipare majorettes, boy twirls, insegnanti di danza e ginnastica e di altre discipline sportive di twirling. Età minima 16 anni. I posti disponibili sono solo 25.

Nei prossimi mesi [illegible] in programma [illegible] riservati ai dirigenti [illegible] gruppi di majorettes e ulteriori meeting [illegible] perfezionamento [illegible] per «capitane». Per informazioni e prenotazioni telefonare alla sede in via [illegible] Quintino 25, 011/55.33.05.

viviTORINO

Avvenimenti e divertimenti sopravvivenza, soccorso e baldoria dal tramonto all'alba di domani

[illegible]

AMERICA MUSIC (via Frejus 27): ore 21-2. E. Zilioli

[illegible]CHINO: ore 21 Grandorchestra (si prenota per il veglione di Capodanno).

CLUB 84 ore 15,30 danze per Over anni 35 e non [illegible] Tutte le sere ballo liscio

CLUB 84 (c. Al d'Angolo 6, tel. 599 9660): è in corso la prevendita biglietti con prenotazione posti per il Veglionissimo di Capodanno, ore 10-12 e 15-24

FONTINO: ore 15,30 Raccolato Armando. Ingresso libero

GARDENIA: ore 15 discomusica liscio. Ingresso libero con il miglior programma di attualità.

LA LUCCIOLA (c. Tanaro 208): ore 15 discoliscio, ingresso libero

OK [illegible] (p. Giulio 147, tel. 615 169): prenotazioni per Capodanno dalle ore 19 alle 20

AL PUNTO DI VISTA - PIANO BAR (corso Moncalieri 9) Bruno Trucco

CAFE' DE PARIS - American Piano Bar (v. T. Rossi ang. v. Lagrange, tel. 531 029): al piano a tastiera Gianluca Conte.

CAFFE' LERI PIANO BAR (c. Vittorio 64; tel. 546.044): al piano Piero. Tutte le sere

MACUMBA Ristorante Pizzeria - Pinarella: tutte le sere cena danzante con orchestra. [illegible]/74 115 - 58 826

[illegible] - SHANGHAI Piano bar (v. Madama Cristina [illegible], tel. 668.9586): Pi[illegible] le sere.

MON REVE - Piano bar - Discoteque (v. N. Fabrizi 71, tel. 740.618): tutte le sere. Prenotate la vostra serata personalizzata.

PATIO DISCOTECA (corso Moncalieri 348): tutte le sere 22-4,30.

RITZ CLUB DISCOTECA (v. S. Massimo 7 tel. 812.2434): ore 22.

SUMMERTIME-AMERICAN BAR (v. Virginio ang. v. Po 11, tel. 534 773).

TOUT-VA NIGHT CLUB (via Gaudenzio Ferrari 9 ang. via Rosario 14, tel. [illegible]): tutte le sere cena+ballo e pista viva, ore 22,30-4,30. Servizio ristorante (mercoledì chiuso). (Pren. per Capodanno)

VILLABIRA: festeggiate un Natale dove se magnà o... non se russa! Solo prenotazioni [illegible]

TEATRI E CONCERTI

AQUA/AMICI DELLO SPETTACOLO è aperta la prevendita per il Gruppo della Rocca in **Manon andava in giro tutta nuda!** di Georges Feydeau (Ebbe a richiesta). Prevendita e prenotazioni presso T. Acqua, ore 15,30-18: ingresso L. 6000, ridotto L. 5000; tessera A.A.S. L. 2000 (tel. 274.32.76-28.79.71).

ALFIERI: da domani ore 20,45, Garinei e Giovannini presentano Gianfranco Jannuzzo in **C'è un posto in mezzo al mare**. Di G. Jannuzzo, regia [illegible] Guerriero. Biglietteria tutti i giorni ore 9-13; 15-19

TEATRO DI TORINO (piazza Manzoni, 9): stasera riposo. Domani ore 21,15 **Gipo Farassino** presenta «**Premiata ditta Moschin e Moscon**», dei tempi comicissimi di A. Solenni [illegible] e prenotazioni casse del teatro dalle ore 17 alle ore 20. Tel 795.600

ARALDO - TEATRO DELL'ANGOLO (via Chiomonte 3, tel. 331.764): sabato 31 dalle [illegible] ore 22: Notte di Capodanno», con Franco Cardellino in **Timbrami per un'ora** (almeno). Brindisi di mezzanotte con spumante e panettone, proseguimento della festa e grande Tombola Terziale. Prezzo unico L. 30 000. Biglietti [illegible] prevendita esclusivamente presso la cassa del teatro (tutti i giorni feriali ore 16-19)

CARIGNANO: ore 21, al Teatro Moderno presenta **Sinceramente bugiardi** di A. Ayckbourn. Regia di Giovanni Lombardo Radice, con Valeria Valeri, Paolo [illegible], Chiara Salerno, Stefano Benassi. Biglietteria del T.S.T. tel. [illegible] 563. Si prenota per il 31 dicembre.

FREGOLI TEATRO (piazza Santa Giulia 2 bis, tel. 812.2373): presenta Mario Zucca in **Il sole è tramontato sul Papuasi**, atto unico di Valerio Peretti e Piero Ferraris, regia di Gianfranco Mazzoni. Dal 16 al 30 dicembre feriali ore 21, domenica e festivi ore 16,30.

GIARDINO MARIONETTE LUPI: sabato ore 16: Marionette Lupi in «**Marionette in Varietà**». Visita al Museo. Ini, tel. 530 234.

SALA VALENTINO: stasera riposo. Da domani ore 20,30, **Trappola per topi**, di A. Christie, con Erza Giovine e [illegible] Tradizione Popolare - 6ª stagione di repliche a Torino - C. D'Azeglio 17, tel. [illegible]

TEATRO GARYBALDI - L'OTTANTANOVE: è aperta la campagna abbonamenti. Il spettacoli per un nuovo teatro in Piemonte con: Teatro Settimo, Sosta Palmizi, Magnetofono, Grandebolo, Ginnobiloba, Nadir. Abbonamento a tutti gli spettacoli L. 80 000. Prevendita presso: libreria Celid e Comunardi, Centro Giochi Educativi; La [illegible]. Per informazioni e prenotazioni Teatro Settimo tel. 801 1746

[illegible] **MIRAFIORI STUDIO** (Corso [illegible] 58 bis [illegible]: questa sera ore 21,15, i Giovani della «Compagnia Gipo Farassino» in «**Ciao, giovani!**» Istruzione in piemontese di «**Addio, giovinezza!**» di Camasio e Oxilia. Prenotazioni casse del teatro ore 15-20.

PALAGHIACCIO E [illegible] Torino [illegible] (v. Petrarca 36): 14,30-19, [illegible]. Biglietto unico

LE PAGELLE DI STASERA (tre volte all'Idea)

a cura di Clara Caroli

Bugiardi al Carignano e pane burro e zucchero

Sinceramente bugiardi +8

Debutta alle [illegible] al Carignano *Sinceramente bugiardi* [illegible] Ayckbourn (traduzione di Luigi Lunari), prodotto dal Teatro Moderno. Diretto da Giovanni Lombardo Radice e [illegible] da Paolo Gatti, lo spettacolo [illegible] come interpreti Franca Valeri, [illegible] Ferrari, Chiara Salerno e Stefano [illegible]. Le [illegible] e i costumi sono [illegible] Buti. [illegible] di un'intricatissima ed esilarante commedia basata, secondo tradizione, su [illegible] fitto gioco delle coppie condito di equivoci e complicazioni annesse. La trama [illegible] è dunque [illegible] avvincente («8-») e sfocia nel sempre [illegible] lieto fine. Lo spettacolo replica fino [illegible] 1° gennaio.

Loschi Dezi +8

E' il [illegible] bizzarro della giovane [illegible] band che in questi giorni rappresenta la [illegible] al festival *Europunk* [illegible] tes, presenza importante [illegible] portare in Europa l'immagine [illegible] una Torino attiva anche nel campo [illegible] musica rock. Appoggiati dall'organizzazione [illegible] Arezzo Wave, [illegible] particolare [illegible] Mauro Valenti, i Loschi [illegible] presentano per la prima volta dal vivo brani di recentissima produzione. E si impegnano, inoltre, ad *urlare contro* [illegible] *mediocrità delle idee povere e strumentalizzanti, contro la sonnolenta provocatoria delle istituzioni*. [illegible] le come vena poetica: «8-»

Liscio +7

Si conclude[illegible] bilancio positivo il ciclo di serate che [illegible] discoteca Music America ha dedi[illegible] [illegible] liscio. [illegible] serie di appuntamenti che hanno illuminato i [illegible] torinesi, [illegible] ottobre ad oggi [illegible] con *musica solare*. All'orchestra di Ernesto [illegible] [illegible] dalle [illegible] sul palcoscenico di via Frejus 27, è affidato il compito di chiudere la rassegna. Della crisi del liscio si parla ormai [illegible] molto tempo, per l'esattezza da quando la nascita delle [illegible] ha sotterrato il concetto di «balera». Eppure il genere resiste. E forse un po' di merito va anche a iniziative [illegible] quella [illegible] Music America, cui spetta [illegible] «7».

Immaginare l'immagine !

Prosegue fino a sabato presso il [illegible] culturale King Kong [illegible] (gradevole punto [illegible] [illegible] giovani torinesi, che [illegible] da poco riaperto i battenti in via Bogino 4 angolo via Cesare Battisti [illegible] la mostra fotografica di Eleonora Olivetti intitolata *Immaginare l'immagine*. L'esposizione raccoglie trenta [illegible] relativi agli affascinanti paesaggi di Creta, Sicilia, Giordania, Egitto. Realizzate con la [illegible] del collage di più immagini scattate nel medesimo luogo, le foto regalano [illegible] i giochi di luce e gli effetti prospettici momenti di magia e grande suggestione. [illegible] la [illegible] di vederle.

Mario Zucca +7

Il sole è tramontato sul Papuasi, ovvero [illegible] pane, burro e zucchero. Questo il pensiero [illegible] [illegible] torinese Mario Zucca (che per [illegible] verità è nato a Cambiano), nuovamente impegnato da stasera alle 21,15 fino a venerdì al Fregoli di piazza Santa Giulia 2/bis nello spettacolo di Piero Ferraris e Valerio Peretti, del quale è unico protagonista con la regia di Gianfranco Mazzoni. E' un momento [illegible] [illegible] per attore solista che, mediante [illegible] voce [illegible] molteplici personaggi, racconta le nevrosi e le manie quasi schizofreniche [illegible] un'epoca, la nostra, dove forse non c'è più spazio per il *Papuasi*. Satira nostalgica?

DISCOTECHE

X-Press, il locale più nuovo molto poco «torinese» con una galleria del vento

[illegible] nuovo, postindustriale, e soprattutto non [illegible] troppo di [illegible]mo torinese. E' l'X-Press in via Sacchi 28 che ha appena inaugurato. [illegible] muro [illegible] destra dell'entrata pende il n[illegible] di una Porsche rossa a grandezza naturale, poi si scende e ci si ritrova [illegible] in [illegible] [illegible] a pieno regime fotoriflettente illuminato da neon viola e una dozzina di fari gialli al sodio.

Non basta: c'è anche [illegible] to galleria del vento, veramente unico, prodotto nel locale usando due metri di elica rubata ad un aereo degli Anni Quaranta. Azionata da un motore di una certa imponenza, fa soffiare quarantamila metri cubi d'aria forzata in un ambiente di poco più di duecento metri quadrati. Sudorazione assicurata, è sicuro, anche in pieno agosto.

Una curiosa costruzione metallica con bulloni a vista ricorda un [illegible] tubo, è [illegible] pomposamente *Fotes di salomè - Becco di flauto* e ospita una cinquantina di tavolini e panche [illegible] in lucido acciaio. [illegible] balla stretti su una seicentina [illegible] metri quadrati di pista con musiche scelte da Roger e Ivano, i due disc jockey del venerdì e della domenica che promettono di proporre anche qualcosa di diver[illegible] dalla House Music, in questo momento [illegible] [illegible] moda in discoteca.

Il mercoledì sarà la volta di [illegible] caraibici: Franklin e Juan, che in arte si fanno chiamare Rumberos, mentre il lunedì si balla solo reggae. Per il suo locale, Gian Carlo Passo, titolare, cerca un pubblico alla mano, personaggi estrosi e divertenti come l'X-Press. Si apre alle [illegible]. Non tutti sono ammessi: c'è un'attenta selezione alla porta d'ingresso.

l. pey.

A teatro per Natale con Moschin e Moscon by Gipo Farassino
Un cantastorie fra la neve (poca) a Ghigo di Praly
Baraonda nelle disco: modern life, underground, alarming night

[illegible] E [illegible]

Fino [illegible] 29 gennaio [illegible] Teatro di Torino di piazza Manzoni 9 Gipo Farassino mette in scena un classico del teatro pie[illegible]: *Premiata ditta Moschin e Moscon*, «due atti comicissimi», con Vittoria Lotter[illegible] e Renzo Lori, regia di Massimo Scaglione. Inizio [illegible] 21,15.

[illegible]

Il giallo [illegible] Agatha [illegible] «Trappola per topi», in [illegible] da decenni a Londra, ritorna sul palcoscenico [illegible] Teatro Nuovo (Sala Valentino) nell'allestimento curato [illegible] Compagnia del Teatro [illegible] Tradizione Popolare [illegible] [illegible] Giovine e diretto [illegible] Girolamo Angione. Lo spettacolo, inserito nel cartellone *Nuovo progetto prosa*, replica [illegible] [illegible] 22 gennaio con [illegible] alle 20,30.

CIAO, GIOVENTU'!

E' il titolo della versione pie[illegible] [illegible] commedia *Addio, giovinezza!* di Camasio e Oxilia che la compagnia di Gi[illegible] Farassino propone [illegible] Teatro [illegible] Studio [illegible] [illegible] Cosenza 68, fino all'8 gennaio, nell'ambito [illegible] iniziative promosse per celebrare [illegible] centenario [illegible] nascita di Nino Oxilia. Lo spettacolo [illegible] s'inizia alle 21,15.

AZIMUT

Il nuovo circolo culturale [illegible] via Modena [illegible] (ex ambiente industriale ristrutturato, a Regio Parco) propone ogni sera (compresa quella di [illegible] Silvestro) appuntamenti musicali d'ascolto dedicati a jazz, classico, revival americano Anni 50 e 60 e novità pop e rock. Architetture minimaliste e un tocco [illegible] mondanità [illegible] garantiti.

TULLIO RAPONE

[illegible] «cantastorie» [illegible] di scena questa sera alle 21 nella Chiesa [illegible] di Ghigo, a Praly. Accompagnato [illegible] fedele chitarra, propone come [illegible] consueto piacevoli ballate che narrano storie semplici [illegible] [illegible] a di ieri.

DICK MAZZANTI

Il veterano del jazz torinese si esibisce con il suo Quartetto Swing alle 21,30 presso il ristorante Ciacolon di viale [illegible] Aprile 11. Tradizionale repertorio jazz.

[illegible] **COMMEDIA**

Il rock-blues del Black & Hooker è l'attrazione della serata nella birreria Divina Commedia di via San Donato 47. Inizio ore 22 circa.

GIGI TORCHIO

Seduto al pianoforte, propone un gradevole sottofondo musicale all'Amsterdam Club, in via Giulia di [illegible] 11, a partire dalle 22.

HIROSHIMA

E' ancora Notte del tempo all'Hiroshima [illegible] Amour, [illegible] via [illegible] 23, che alle 21,30 ospita giovani [illegible] debuttanti. La serata è promossa in collaborazione con [illegible] a Radio Torino Popolare.

LE PRIVE'

Nella discoteca di via Camerana 11 dalle 23 si balla durante una festa dal titolo un po' apocalittico: *The Last Alarming Night*.

TAPIRO RULLANTE

Proseguono gli appuntamenti culturali-musicali nel circolo Il Tapiro Rullante, in via Capriera 50, mentre fervono i preparativi per il veglione di Capodanno.

STUDIO DUE

[illegible] 22 nella discoteca Studio Due di via Nizza 32 (tra[illegible]ta in occasione delle festività natalizie grazie ad un allestimento curato [illegible] Latin Superb [illegible] [illegible] in pro[illegible] [illegible] party [illegible] [illegible] *Modern Life*, [illegible] da Emanuel, [illegible] e dancer giamaicano, [illegible] dalla Funky Woman [illegible].

X-PRESS

Escape from noise [illegible] il titolo della serata che propone l'X-Press [illegible] via [illegible] 28 a partire dalle 22,30.

DISCOMANIA

Al Top di via le Chiuse 13 la festa di questa sera è dedicata alla [illegible]scomania [illegible] *Natale*, [illegible] gli ultimi successi House. Ingresso lire 12 mila, consumazione compresa.

[illegible]

Il ritrovo di via Gioberti [illegible] propone alle 22 il consueto appuntamento della serie *Underground*: percorsi [illegible] alternativi a cura [illegible] Claudio Manzoni.

DALSANI

Al grafico [illegible] [illegible] è dedicata la mostra *Torino tra Ottocento e Novecento [illegible] caricatura [illegible] nella grafica [illegible] Dalsani (1844-1922)*, esposta [illegible] [illegible] Nazionale del Risorgimento, a Palazzo [illegible] gnano.

RISPARMIO, QUINDI GUADAGNO.

Dicembre. Proprio nel mese in cui solitamente si spende, i veicoli commerciali Fiat, le macchine da reddito più apprezzate dagli specialisti, vi fanno guadagnare ancor prima di lavorare. Infatti, sino al 31 dicembre scegliete un veicolo commerciale Fiat beneficerà di una riduzione del 25% sull'ammontare degli interessi delle rateazioni FIATSAVA. Cioè, milioni. Quanti? Fino al 25% del Ducato Furgone 14 quintali, ad esempio. Qui il risparmio è di L. 1.860.000. In contanti basta Iva e messa in strada. Il risparmio, quindi il guadagno, è anticipato. Il resto lo pagherete poi, mentre lui lavora e rende, in 35 rate mensili da L. 736.000 cadauna. Una bella partenza, non c'è che dire. Quel che rimane invece da dire è che il 31 dicembre fa presto ad arrivare. Perciò fate presto a decidere. I campioni del trasporto leggero vi stanno aspettando presso Concessionarie e Succursali Fiat: il risparmio è già a bordo. FIAT

GRANDI VANTAGGI FINO AL 31 DICEMBRE PER CHI SCEGLIE I VEICOLI COMMERCIALI FIAT.

Speciale offerta valida su tutta la gamma dei veicoli commerciali Fiat disponibili per pronta consegna. Offerta non cumulabile con altre iniziative in corso e valida fino al 31 dicembre 1988 in base ai prezzi e ai cambi in vigore all'1/12/88. Per le formule Sava occorre essere in possesso dei normali requisiti richiesti dalla finanziaria.

ECONOMICI

19 Vendita alloggi

TAIT 613.931 libero prossi piazza Barcellona (S. Donato) mansarda 2 camere cucina bagno L. 75 milioni.
TAIT 613.931 libero prossi via Borgaro via Lucri tempestosamente camera cucina bagno volendo tutto arredo.
TAIT 613.931 libero via Nizza - via V. Casale piano alto terrno ascensore 4 camere cucina a vani mansarda.
TAIT 613.931 libero zona corso Tassoni (piazza Guala) recente soggiorno camera soggiorno cucinino bagno.
UTIP 518.986 Settimo di Milano internamente ristrutturato libero 3 camere tinello cucinino bagno L. 75 milioni 800 mila anche mutuabili.
UTIP 518.986 internamente ristrutturato condominio Rivoli 2 camere soggiorno cucinino bagno L. 59 milioni 800 mila mutuo e dilazioni.
UTIP 518.986 libero adiacente piazza Carducci soleggio camere tinello cucinino bagno L. 48 milioni 800 mila rivalutazioni e permute.
UTIP 518.986 via Pasquale Paoli libero luminoso 2 camere tinello cucinino bagno L. 65 milioni 600 mila.
UTIP 518.986 zona Palazzo libero camera cucina bagno prezzo interessantissimo molto a dilazioni.
VANCHIGLIA libero ampio 3 camere cucina bagno terno accessori, dilazioni di pagamento. Camerlo 696.1182
VENARIA corso Matteotti signorile salone 2 camere cucina servizi mansarda con salone servizi box L.8 L. 445 433
VENDESI alloggio libero al pianterreno camere cucina servizio adiacente via Chiesa della Salute L. 36 milioni trattabili. Tel. 985 875.
VENDESI via Independenza 3 camere soggiorno cucina per magazzino giardino corso Francia zona Aeronautica. Tel. Mascarini 833.025.
VIA Alfieri libera anche uso studio legale con servizi ampio ingresso prezzo adeguato Tel. 657.454
VIA Gorizia alloggio di ingresso camere salone cucina. Prezzo occasione interessante 600.5105.
VIA Gozzi piazza Massaua Nuovissimo stabile impianto appartamenti 1-2-3 camere cucina bagno a partire da L. 47 milioni reggeri e box. Nuovissimo immobiliare 011 561.2666.
VIA Genova 2 camere cucina tinello bagno occupato L. 50 milioni fallimento 696.787
VIA Gorizia libero ampio soleggiato camere tinello cucinino servizi terno ascensore Tel. 351.332.
VIA Trapani libero spazioso soggiorno cucinetta camera bagno ingresso 2 anni L. 39 milioni mezzo mutuo Tel. 596.195.
VIA XX Settembre alloggio mq 180 uso abitazione - ufficio in parte da ristrutturare. Studio Cerrese 561.1708
VILLA d'epoca mq 980 su 2 piani non divisibile parco mq 5000 nella precollina di Pecetto Serra 519.801
VILLA in costruzione a schiera centro Vinovo superficie mq 150 più mq 70 di giardino e box. Epicasa 548.134
VILLA libera in Grugliasco mq 330 su 2 piani terreno parzio giardino recente Studio Ortolani tel. 539.000
VILLA Pino Pecetto prima posizione grande giardino terrazzi splendida volendo talmente. Tel. 642.101.
VOLPIANO libero subito recentissimo salone 2 camere cucina doppi servizi box 8 posto auto videocitofono mutuo Cas. Clmaci 338.193

20 Domande affitto

A.A.A.A.A.A. SOCIETA' cerca uso foresteria alloggi vuoti o arredati senza vostra spesa referenze. Tel. 533.914.
A.A. SOCIETA' cerca uso transitorio alloggi vuoti o arredati senza vostre spese referenze Tel. 533.914.
A.A. SOCIETA' cerca uso transitorio alloggi vuoti o arredati senza vostre spese referenze Tel. 533.914.
A. APPARTAMENTO cercasi piccole dimensioni vuoto o arredato uso transitorio referenze Tel. 828.8409
A. MEDICO vedovella cerca arredato zona ben servita per 5/6 anni universitaria Pediatrica Telefonare 669.6815-21.
A. UNICASE ricerca alloggi a ville vuoti o arredati anche prima cintura per dirigenti trasferiti. Tel. 331.840.
ALLOGGIO di 1-2 camere vuoto o arredato cerca urgentemente 2° abitazione sola da privato Tel. 544.001.
COPPIA medici cercano per breve periodo ristrutturazione vuoto arredato massima riservatezza Tel. 591.880
FARMACISTA residente Cumiana cerca un appartamento arredato/da ristrutturare referenze Tel. 740.468.
INDUSTRIA cerca per propri funzionari piccoli appartamenti arredati uso transitorio. Tel. 562.910.
INGEGNERE no residente cerca appartamento vuoto/arredato per periodo trasferta referenze Tel. 761.539
PER studenti cercasi alloggi in Torino uso transitorio contratto 10 mesi massimi garantiti. Tel. 545.574 - 532.482

21 Offerte affitto

A.A. CROCETTA signorile salone 2 camere cucina servizi arredato L. 550 mila mensili. Tel. 502.534
A. AFFITTIAMO arredato bene 3 camere cucina servizi piazza Massaua, ottimo 3+4 collegati L. 600 mila. Tel 653.120
A. AFFITTIAMO appartamento vuoto arredato uso transitorio contratto rinnovabile Tel. 838.8453.
A. AFFITTIAMO appartamento vuoto o arredato contratto rinnovabile richiesta referenze. Tel. 819.9453.
A. AFFITTO ufficio su corso mq 200 piano 1° cuna recente buon parcheggio. Tel 669.901.827
A. ALLOGGI arredati 2/3 camere tinello servizi stesse case camere da L. 500/700 mila. Tel. 650.9219 - 650.6638
AFFITTASI alloggio vuoto/arredato. 2ª abitazione solo non residenti Libero. Tel. 544.001.
AFFITTASI ammobiliati 1/2 camere servizi uso gentiluomo zona comoda al centro. Tel. 797.264.
ADIACENTE via Frejus ingresso 2 camere cucinetta bagno terrno mese canone affitto. Tel. 503.222.
AFFITTASI appartamento vuoto/arredato uso 2ª abitazione richiesti referenze. Telefonare 781.552.
AFFITTASI a prossimi sposi corso Roma Moncalieri camere tinello cucinino e bagno Mobilificio 320.540.
AFFITTASI a prossimi sposi via Pinerolo 2 camere tinello cucinino e bagno L. 200 mila. Mobilificio 320.540.
AFFITTASI a prossimi sposi via Andorno camere tinello cucinino e bagno L. 190 mila. Mobilificio 320.540.
AFFITTASI a prossimi sposi zona Lucento camere tinello cucinino e bagno. Mobilificio 320.540
AFFITTASI arredato 2 camere cucina ingresso bagno zona Aeronautica Telefonare ore ufficio 404.0284
AFFITTASI corso Francia - Stupinigi parco alto salone 2 camere cucina doppi servizi e vigilato L. 1 milione 100 mila più spese. Aurea 398.507 - 397.774
AFFITTASI corso Re Umberto uso ufficio locale al piano pavimentato in stabile prestigioso mq 240 circa Umberto passo carraio. Grimaldi 505.017
AFFITTASI corso Re Umberto 6° piano prestigioso soggiorno camera cucina bagno elegantemente arredato con box. Tel. 835.063 ufficio; 557.1202 pasti.
AFFITTASI Crocetta su corso ufficio mq 120 con ingresso indipendente. Telefonare 506.546
AFFITTASI monolocali in Centro con bagno arredati ristrutturati uso transitorio Via Giulio Valentino 696.0379.
AFFITTO ammobiliato 2 camere cucina servizio 2 posti letto zona Vanchiglia L. 500 mila mensili Telefonare pomeriggio 741.2850
AFFITTO a prossimi sposi comprendo i mobili camera tinello cucinino L. 220 mila via Mongrando Tel. 319.5563.
AFFITTO a prossimi sposi comprendo i mobili camera cucina entrata, e bagno L. 220 mila [redacted] Tel. 319.5563.
AFFITTO corso Matteotti, corso Vittorio stesso stabile appartamenti uso ufficio mq 110/140/180. Tel. 747.729
APPARTAMENTO bilocale ben arredato corso Trapani Fiat affittasi a ragazzi referenziati o ditte per foresteria. Tel. 540.851.
BARRIERA di Milano alloggio in affitto arredato di 2 camere tinello cucinino [redacted] gmp. Tel. 561.1110.
CENTRALI uffici arredati magazzini recenti siedi legali parcheggio interno adiacenti sale riunioni telex telefax videoterminali archivio W.P. Tel. 55.811.
CENTRO uffici locali arredati posizione centrale disponibili sotto parcheggio interno segreteria sale riunioni telex telefax recapiti sedi legali magazzini Tel. 55.811
CORSO Tassoni signorile vuoto salone 3 camere cucina pranzo doppi servizi volendo box. Tel 501.545.
DI SALVATORE 567.169 affitta soggiorno monocamera appositamente arredata comfort disponibile da subito.
EDILCASE tel. 548.154 affitta in via XX Settembre presso piazza S. Carlo in prestigioso stabile ufficio di mq 220 adatto ad alta rappresentanza.
EDILCASE tel. 548.154 affitta uso transitorio Cascine Vica ingressi 2 camere cucina bagno cantina.
PIAZZA Bernini presso Rivoli uso ufficio ingresso 4 vani servizi piano rialzato mq 110. Fanzi 505.801.
PIED-A-TERRE scelti reparto arredato piazza case minimo 30mm. L. 280-400 mila, uso settimana. Telefonare 561.756.
PRECOLLINA affittasi in palazzina recente alloggio signorile 150 mq Moncalieri 641.3741 - 681.3160.
SPAITORINO corso Re Umberto affitta prestigioso salone 2 camere servizi solo uso ufficio Tel 832.606.
SPAITORINO corso Turati affitta prestigioso salone studio camera cucina servizi massima riservatezza. Tel. 832-506.
SPAITORINO via Roberto affitta prestigioso salone studio camera cucina bi-servizi parzialmente arredato massima riservatezza. Tel. 832-506.
STUDIO DATA adiacente Firiat affitta uso foresteria alloggio arredato posizione semicentrale Tel. 519.057.
STUDIO DATA affitta ufficio corso Turati 6 di 4 vani e servizi stabile signorile con portierato. Tel. 519.057.
UFFICI adiacenti Camera di Commercio Borsa Valori affittasi arredati segretaria multilingue telefono telex telefax domiciliazione legale international Work Office. Tel. 011 574.61.
UFFICI arredati Crocetta parcheggio segretaria traduzioni telex Wu-Dg ore 8-20, sabato 8-12, telefonare 557.8256.
UFFICI corso Turati Garden Palace libero di vari più reception anche con [redacted] affitta Promozione. Tel. ore 10-17 al 658.533
UFFICIO Chieri mq 250 suddivisi in 2 ampi saloni e 5 cameroni più servizi mq 200 affitto Sistema 545.574
UFFICIO libero subito corso Francia 3/a vani ingresso bagno da L. 450 mila affittiamo. Data Bank 512.3481.
VIA Santhià alloggio in affitto a recente di camere cucina bagno Telefonare 561.1158.
VIA Trapani vuoto di camera tinello cucinino, altro di sala 2 camere cucina bagno uso secondari, lavanderia, stessa casa. Tel. 504.113.
VILLASTELLONE affitto a prossimi sposi di compensando i mobili camera tinello cucinino L. 250 mila. Tel. 318.5555.
ZONA signorile arredata bene o libero salone 3 vani doppi box fotoelettrici L. 1 milione 500 mila. Data Bank 685.358.
ZONA verde maestosa centro residence affitta eleganti appartamenti arredati, soggiorno cottura, tutti servizi. Tel 740.2631.

38Animali e veterinaria

BARBONCINI dolcissimi bianco crema/albicocca splendidi volpini spaniels nanetti 8. Bernardo pastori tedeschi gatti persiani. Tel. 011 843.665

42 Antiquariato

AVETE da vendere o da valutare argenti dipinti avorio e Oriente, argenti, oggetti d'epoca? C'è Ciff Piemonte attivo vendita con assistenza qualificata punto di riferimento, vendite giudiziarie, tutti i giorni. Via Bonzanigo 16 Torino. (tel. 011 485.336) - 483.822.

45 Ville, app., cascine per vacanze, acq.-vend

A.A. 30 km Torino villetta indipendente 4 lati da ultimare su 2 piani di mq 110 cadauno terreno mq 700 L. 96 milioni. Tel. 011 974.420.
A. 238.000.000 Chivasso precollinare ampia casa abitabile anche indipendente in lotti indipendenti con terreno privato. Petronio «La Borsa» 389.482.
[redacted] con giardino pomodo al servizio anche per ristorante ecc. La Borsa tel. 388.482.
A Cesana Torinese in villa d'epoca ristrutturata ristrutturata, bilocali terreno indipendenti Ire 3%. Tel. 0121 72.484.
ACQUISTO causa cambio cascina o rustico abitabile con terreno entro 20 km da Torino. Tel. 447.0187. No agenzie.
ACQUISTO da privato cascina casetta villa con terreno ma 30 km da Torino. Pagamento all'atto notarile. Telefonare 668.203 - 658.256 - 442.739.
ACQUISTO nel Canavese casetta libera possibilmente indipendente con terreno Tel. 0125 425.020
ACQUISTO Rivarolo Castellamonte Cuorgnè alloggio libero 1-2 camere cucina soggiorno bagno; T. 0125 425.020.
AFFARE rustico indipendente su 3 lati Mattie mq 120 lotto L. 52 milioni rateali. Stampo 549.574.
AILSENGA monolocale 80 mq indipendente 3 lati tutto nuovo con forno e caminetto zona tranquilla L. 18 milioni e L. 20 milioni a rate. Tel. 0182 548.035.
AILSENGA recentissimo dieci/undici villette 2 camere cucina grande, servizi giardino casa nuova L. 19 milioni e affitto a riscatto. Tel. 0182 548.035.
ANDORA 3 km mare casa su 3 piani frazionabili con terreno fondi negozio agricolo e terreno L. 27 milioni e L. 450 mila mensili ammortizzati 0182 548.186.
BALDISSERO Canavese cuneese 3 camere doppio bagno cotto orto L. 77 milioni. Tel. 0125 425.020.
BARDONECCHIA bilocale recente costruzione arredato 6 posti letto giardino. Tel. 819.0804.
BARDONECCHIA Sipe cerca per propria clientela bilocali e trilocali in zona centrale. Tel. 0122 99.715 - 99.47.
BORGHETTO S. Spirito vicino a vista mare soggiorno cucinino camera ripiano balconi L. 22 milioni e saldo decennale a rate. Tel 0182 548.186.
BORGIALLO (Cuorgnè) indipendente camera cucina bagno terrno possibile ampliare L. 22 milioni Tel. 741.3061
BROZOLO casa indipendente di 8 vani più parte rustica da ristrutturare 8000 mq terreno Cazzanesco 85 44.
CANTALUPA posizione stupenda villa/casa rustico da ristrutturare Tel. 0121 353.706.
CANTALUPA [redacted] vendesi rustico da ristrutturare [redacted] 0121 353.706
CASETTA presso Chivasso 2 camere tinello cucinino bagno cantina box L. 60 milioni Tel. 0125 425.020.
CASETTA rustica collina Pancalieri Vicinissima acqua luce terreno vendo L. 12 milioni. Tel. 0721 71.521.
CASETTA rustica 4 vani scala interna giardino 40 km da Torino collina Canale vendo L. 16 milioni. Tel. 0121 77.801.
CASETTA vicinanze Pinerolo Cercur 4 vani bagno riscaldamento giardino vendo L. 42 milioni. Tel. 0121 77.274.
CLAVIERE libero arredato mini appartamento vendo con box auto. Tel. 756.897 e dalle 16 alle 20 al: 259.187.
CUMIANA zona panoramica vendesi villetta con giardino. Tel. 0121 925.704.
DIAVERO centro vendo villa nuova soggiorno 3 camere cucina 3 bagni taverretta L. 225 milioni. Tel. 937.7082.
IL PUNTO 615.551 - 615.458 da oltre 10 anni il tuo amico certa vita alloggi case rustici per la sua clientela.

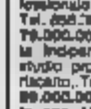

INVESTIMENTO
L. 15 milioni a 30 milioni mutuo prezzo già comprensivo di alloggio vagabo a spese notarili appartamenti arredati di 2 vani servizi cameretta giardino posto auto a Fossimbo Canavese 1000 mt di altezza Tel. 383.445.

JOVENCEAUX alloggio arredato camera soggiorno vano cottura bagno box cantina L. 50 milioni Tel 941.597
MONTECARLO (riunita mano trattativa la vendita di signorilissimo attico superattico con ampio logge, recente costruzione. Grimaldi Milano, via Cerlucci 18. Tel. 02 805.9997.
OCCASIONE zona Fossano ampio fabbricato indipendente con terreno recintato adatto 2 famiglie vendesi L. 45 milioni. Tel. 011 740.052 Conquistoso
OCCASIONISSIMA ad Oulx impresa vende splendidi miniappogi riscaldamento autonomo piccolo condominio Tel. Sisa 011 597.826
OCCASIONISSIMA Alta Valle Susa impresa vende chalets unifamiliari. Tel. Sisa 011 502.115.
PIETRA LIGURE vicino al mare recente ingresso camera tinello cucinino servizi terrno ascensore mutuo Tel. 747.383.

PINEROLESE casa rustica, da corso di ristrutturazione, piano terra terrenetta 1° piano parte 1 camera servizi cortile privato 300 mq con vendo da ultimare L. 50 milioni e 45 milioni mutuat. Tel. 383.445.
RIVAROLO alloggio libero con garage vendo L. 55 milioni permette mutuo. Tel. 0124 40 018 ore pasti.
ROSASCHIERO cascina sulla moderna scelta meraviglio terreno mq 45.000 annessa villetta Casa-Nova 600.9705.
RUBIANA in palazzina 3 camere cucina servizi mansardine giardino privato L. 57 milioni volendo box. Tel. 506.000
SALICE D'ULZIO su piste 3/4 locanda ingresso living cucinone ottima especializzato. Sis 532.060.
VILLA prestigiosa in Lanzi con 3000 mq di parco studio professionale vendo con affitto a riscatto Tel 558.303 - 658.235. No mediatori.
48.000.000 2 Borgaro al Gasa 4 vani terrazzo e 600 mq di terreno, studio professionale vendo con affitto a riscatto. Tel. 442.732.
49.000.000 2 Bottighera Alta casetta parzialmente ristrutturata con giardino, studio professionale vendo con affitto a riscatto. Tel 558.303 - 658.235.
49.000.000 2 casetta indipendente collinare con 3000 mq di parco studio professionale vendo con affitto a riscatto. Tel. 558.303 - 658.235
70.000.000 2 vicinanze Chivasso casetta indipendente con bosco fabbricato, studio professionale vendo con affitto a riscatto. Tel 442.732.
80.000.000 2 collinare vita indipendente con 1500 mq parco breve distanza Torino, studio professionale vendo con affitto a riscatto Tel 558.303 - 658.235.

46 Ville, app., camere per vacanze, affitto

COAZZE affitto alloggi camere e cucine a 2 persone e cucina arredamento e soggiornamento. Tel. 936.7701.
VENTIMIGLIA Green Park residence 0184 357.101 via Gallardi 175 - da Montecarlo e Sanremo 20 km. Per foto le monolocali/locali terrazzo parking.

47 Alberghi, pensioni

NATALE in Residence Riviera Arma di Taggia appartamenti per vacanze. Telefono diretto, tv, bar, giardino, parcheggio. Tel. 0184 430.06 - 011 321.758

51 Occasioni

MERCATINO del mobile usato e nuovo. Esposizione: strada del Fortino 34, tel. 472.961, pomeriggio dopo 15.30.

52 Varie

A.A.A.A.A.A. GIOIELLERIA compra oro argento monete gioielli Prezzi massimi. Corso Peschiera 161, tel. 334.832.
A.A.A.A.A. PER migliore realizzo del vostro oro argento monete preziosi rateale al 600.0001. Vi sarranno proposte le quotazioni massime della giornata per contanti. Ora recapito: via Raimondo 47.
A.A.A.A. COMPRIAMO argenteria orologeria gioielleria vecchia antica valutando massimo. Tel. 812.2327, via Mazzini 27
ACQUISTO mobili antichi arredamenti completi singoli quadri, soprammobili, acquisterò qualsiasi locale. T. 971.1863.
ASTROLOGIA Hai un problema? Fai lo 011 821.1283 dal lunedì al venerdì, insieme troveremo la soluzione.
ASTROLOGIA Hai un problema? Fai lo 011 821.1283 dal lunedì al venerdì, insieme troveremo la soluzione

ARTE

Alla «Free Art» (in via dei Mille 42) «raccontati» i 40 anni dello scultore-pittore Umberto Mastroianni

Nick [illegible] nuovo volume sul Piemonte. **Riccardo Cordero:** [illegible] «personale» nella galleria in via [illegible] 26.

In Austria: De Paoli ricordato quattro anni dopo la scomparsa. **Margherita Pavesi** alla «Dantesca»

a cura di ***Angelo Mistrangelo***

RASSEGNA [illegible] IE [illegible]

Omaggio a Mastroianni con sessanta opere

Alla Galleria «Free Art», in via dei [illegible] 42, sono presenti quasi sessanta «pezzi» di Umberto Mastroianni. Di questo notissimo scultore sono state selezionate opere che documentano più di quarant'anni di vitale ricerca formale.

Nato a Fontana Liri nel 1910, questo artista ha frequentato a Torino lo studio di Michele Guerrisi e ha esposto insieme a Spazzapan, con il quale ha esposto alla Galleria Le Bussola nel 1948. Promotore, insieme a Mattia Moreni, Spazzapan e Ettore Sottsass jr., del Premio Torino, Mastroianni ha vinto nel [illegible]45. Insieme all'architetto Mollino, il concorso per il Monumento ai Caduti della Libertà, che, in seguito, verrà collocato nel Campo della Gloria del Cimitero [illegible] Torino. Vincitore [illegible] Gran [illegible]mio Internazionale per la Scultura alla XXIX Biennale di Venezia del 1958, ha esposto in grandi mostre antologiche alla Galleria Nazionale d'Arte Moderna di Roma, alla Galleria Civica di Torino, al Forte di Belvedere di Firenze.

Scaturisce da questa breve sintesi intorno alla sua attività, il profilo di [illegible] artista che ha saputo conferire alla propria esperienza una non comune forza espressiva, [illegible] linguaggio a tratti dirompente, aggressivo, tormentato; ha, in ogni caso, costretto la materia [illegible] una propria misura evocativa, mentre la ferrea concisione delle linee rinserra volumi percorsi dalla luce che scivola sui piani ed esalta le asperità, le fenditure, le rugosità di una materia lavorata [illegible] sorprendente perizia. Una perizia che si riscontra, anche nella grafica che testimonia l'essenza di un «dire» mai fine a se stesso, ma visto nella pienezza della risoluzione formale che va dalla «Testa di donna» del [illegible] «Bozzetti per sculture» del 1972, da «Riflessione» a «Inventio[illegible]», all'«Astronauta» [illegible] 1972.

Accanto ai bronzi fanno bella mostra le tecniche miste, i disegni olio su masonite, risolti [illegible] pida stesura della composizione che si [illegible] nello spazio mirmandolo. La linea si tende per definire accenti pittorici [illegible] grande respiro, per rinnovare l'impatto con quei [illegible] colori esplodenti, scattanti, vibranti di un'intima energia e da questa energia prende consistenza il lavoro di Mastroianni, la personalità di uomo e di scultore inserito nel proprio tempo, nella storia della cultura artistica del Novecento.

Umberto Mastroianni «raccontato» nei quarant'anni della sua attività nella rassegna alla Galleria Free Art

NICK EDEL

Piemonte: la fauna e l'habitat

Per le edizioni Musumeci di Aosta è stato pubblicato il volume «Piemonte fauna e habitat», con annotazioni pittoriche di Nick Edel. Accompagnato da una prefazione di Paolo Levi e da una introduzione di Michele Moretti, assessore al Turismo della Regione Piemonte, il libro rappresenta un modo insolito di vedere e interpretare il mondo animale. Attraverso la pregevole successione di acquarelli, disegni, schizzi di Edel è possibile riscoprire stambecchi e camosci, volpi e lepri, pernici e aquile. Ironici e aggueriti, regali e trepidanti, questi animali restituiscono il fascino incontaminato della natura.

A [illegible]

Ricordando l'arte di De Paoli

A quattro anni [illegible] sua scomparsa, la Galleria Veldidena di Innsbruck presenta una interessante retrospettiva del pittore torinese [illegible] Depaoli.

Segnalato dal critico, Ja[illegible] sul Catalogo dell'Arte Moderna [illegible] della Mondadori, questo artista ha operato all'insegna di un dipingere [illegible] cadenze surreali, da una misura [illegible]siva contraddistinta da [illegible] figurazione del tutto particolare.

[illegible]o le sue macchine mitologiche, terrificanti, mostri di una civiltà industrializzata, [illegible] [illegible] rostri i quali si protendono piuttosto minacciosi.

Ogni «tavola» è caratterizzata da una particolare tessitura del segno che fluisce lungo un itinerario che nasce d[illegible] memoria della storia.

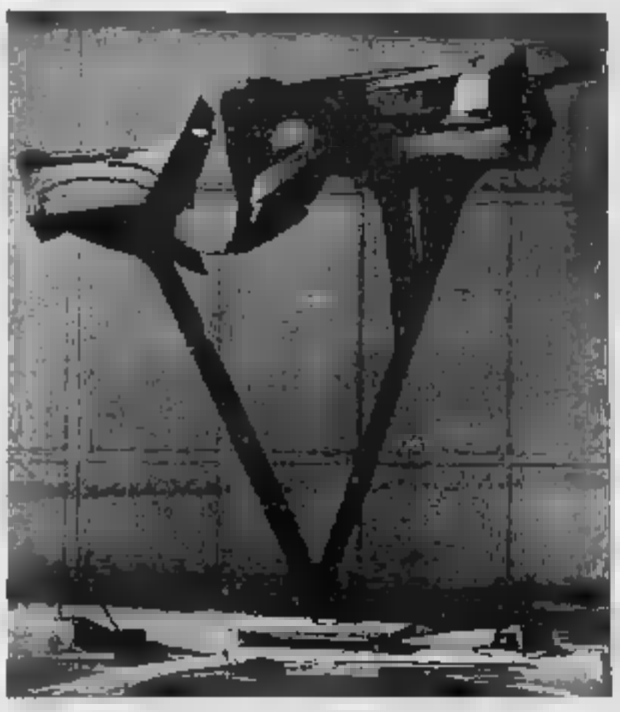

Una tipica ed originale composizione di Riccardo Cordero

AL «SALTO DEL SALMONE»

Cordero: passare dai nudi per giungere all'astratto

Nello spazio espositivo dell'Associazione Culturale «Il salto del salmone», via Bari 25, diretta da Renato Brazzani, è aperta la personale di Riccardo Cordero caratterizzata dalla presenza di due grandi sculture.

[illegible] tratta di lavori del tutto nuovi nel panorama dell'impegno di questo artista albe[illegible] insegnante all'Accademia Albertina di Belle Arti, di opere realizzate secondo una diversa concezione [illegible] «fare arte» in quanto — ha detto l'autore — «*ho cominciato ad andare in crisi perché sentivo concluso quel che stavo facendo...*». E, quindi, dalla bella forma dei nudi femminili il discorso si è spostato verso una visione decisamente astratta in [illegible] da «rompere» [illegible] gli schemi precedenti per «scoprire un'altra dimensione».

Da tale rilettura [illegible] emersi «Nero nel paesaggio» e «Novembre» che, accompagnati [illegible] una serie [illegible] studi preparatori, di annotazioni, di più definite acqueforti, costituiscono la vera essenza di un dettato che [illegible] segnato l'evoluzione della ricerca di [illegible]: «*Studi [illegible] e propri, e soltanto degli studi; con interventi di colore, perché mi interessava mettere il colore nella scultura, forse soltanto facchi di colore o solo qualche elemento...*». In queste parole dell'artista risiede l'essenza di un'interpretazione che è progredita per fasi successive e per successive approssimazioni.

[illegible] progetto iniziale [illegible] preso forma e consistenza [illegible] sculture di notevoli dimensioni [illegible] [illegible] compensato; un materiale che gli consente «*di costruire in modo immediato e di avere [illegible] leggerezza assoluta*». Una leggerezza che si avverte nell'osservare queste sculture che nello spazio trovano la propria segreta identità.

ALLA DANTESCA

Acquarelli e icone della Pavesi

Alla Galleria Dantesca, piazza Carlo Felice 19, è in corso la personale di Margherita Pavesi sul tema «Spiritualità».

Attraverso 15 pregevoli pastelli e 24 icone, si snoda un discorso sicuramente ricco di riscontri con [illegible] della cristianità, con gli episodi della vita [illegible] Gesù rivisitati con sorprendente capacità espressiva, con una ricercata qualità della materia che i fondi oro rendono ancora più evidente.

Si hanno così «La fuga di Loth» e «L'Adultera», «Il buon samaritano» [illegible] «Resur[illegible] di [illegible].

Spiritualità, di Margherita Pavesi

DA VEDERE

- [illegible] Torino - Dipinti e sculture antiche, [illegible] Zabert, p. Cavour 10 - Martin[illegible] Reysse, Galleria Bottello, p. Vigliardi Paravia 7.
- [illegible] Alba - Bolley, Galleria [illegible]porito, v. P. Belli 7.
- [illegible] Milano - [illegible]. Rivadossi, Galleria 32, v. Brera 8.
- [illegible] Roma - M. Rossati, Gall. Apollodoro, p. Mignanelli 17.

FOTOCINEVIDEO

Per l'anno nuovo arrivano i «comici» da cineteca

Una divertente commedia, scoppiettante di umorismo e tenerezza, la ripropongono Tom Selleck, Steve Guttemberg e Ted Danson in «Tre scapoli e un bebè» del regista Leonard Nimoy, una storia genuina che racconta una forzata adozione. Un bravissimo Lino Ventura, in compagnia di Mariène Jobert, of[illegible] «Ultimo domicilio conosciuto». Altra filmone confezionato dalla Orezioni Ho[illegible] Video [illegible] «Commandos». Per «Funerale a Los Angeles» di Jacques Deray un cast di attori [illegible]: Jean-Louis Trintignant, Roy Scheider, Ann Margret e Anie Dickinson.

Per la serie documentari la Margy ha pronto «Il pan[illegible]»; il mediometraggio ne illustra tutte le fasi [illegible] vita sociale, dalla nascita allo sviluppo [illegible] tutta la [illegible] evoluzione. Altra interessante video, dal titolo «Caverne di Castelguard» prodotto dalla National Film Board of Canada, presenta un'équipe [illegible] speleogi impegnati ad esplorare una strana caverna ricca di selvaggia bellezza.

Nuovo personaggio dei cartoni animati Footur Superstar, un divertente cane da caccia creato da Hanna & Barbera. Sono già pronte, curate [illegible] Cinehollywood, le prime quattro confezioni della durata di 47 minuti ciascuna: «Arrivano i nostri», [illegible] di cuore», [illegible] per la pelle», e «Caccia alle volpe». [illegible] venduta a 55 mila lire cadauna. Anche la fortunata [illegible] [illegible] Puffi si affaccia con quattro nuove avventure.

Per «antologia dei grandi comici» i videofili cinematografici possono collezionare «Il navigatore» [illegible] Buster Keaton, «Harold Lloyd I» [illegible] cinque episodi del suo periodo d'oro, «Teste dure», [illegible] successo [illegible] Stan Laurel e Oliver Hardy girato nel 1935, e ancora due confezioni sull'indimenticabile bravo Charlie Chaplin. Da segnalare ancora un interessante cofanetto [illegible] «Storia del fascismo», tre videocassette [illegible] durata di circa un'ora cadauna. L'opera audiovisiva, su uno dei periodi più discussi della Storia d'Italia, viene presentata con selezionate immagini di repertorio così distribuite: «La nascita [illegible] mito», «Gli anni del consenso» e «La tragica fine».

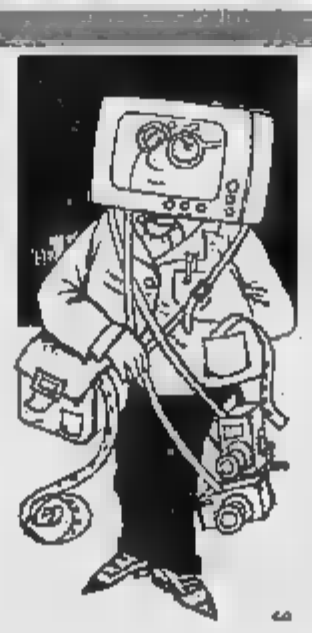

a cura di Angelo Argatis

Per la Samurai Yashica già ora di rinnovarsi

A soli pochi [illegible] dall'introduzione della «*New concept camera*» Samurai della Yashica, ecco arrivare [illegible] [illegible]cato un secondo modello [illegible]giato X4.0 «*integrated technology*», più sviluppato con più ampie funzioni e [illegible] un'interessante gamma [illegible] accessori. La X4 ha una lunghezza focale che varia da 25 a 100 mm, con un'escursione che corrisponde [illegible] formato 24x36 mm a quella di [illegible] 35-140 mm; quindi, con l'aggiuntivo grandangolare WL-I (optional), si ricava una focale minima di 20 mm, mentre con l'aggiuntivo TL-I (optional) si arriva ad una focale di 140 mm. Ha la possibilità di ben [illegible] esposizioni multiple sullo stesso fotogramma; altro marchingegno, non pre[illegible] sul modello precedente, è la slitta con contratto caldo e sincronizzazione «X».

Per il resto la nuova Yashica Samurai offre l'obiettivo zoom motorizzato 25/100 mm f/3,8-4,8 in 14 lenti a 13 gruppi (messa a fuoco da 1,2 metri), l'esposizione programmata con alitamento automatico, la misurazione TTL con sensore al silicio (compensazione automatica per il controluce, con passaggio dalla misurazione media-ponderata a quella spot). Molte informazioni di lavoro sono contenute nel display: avanzamento automatico del film [illegible], caricamento automatico, scatto in sequenza sino a 2 fotogrammi al secon[illegible], riavvolgimento [illegible]matico, conteggio fotogrammi, ricarica batterie e data che [illegible] sovraimpressa nell'angolo in basso a [illegible] [illegible] l'immagine.

Nutrita la serie degli accessori (ben 8!): impugnatura con cinghia a polso SM-G2, aggiuntivo tele TL-I, aggiuntivo grandangolare WL-I set per ripresa [illegible] CL-I [illegible] compone di una lente addizionale e di un diffusore per il flash), nuova impugnatura a pistola che può diventare un piccolo stativo monopiede, conchiglia oculare SM-F1 che si monta a slitta all'interno dell'oculare del mirino.

Ogni martedì, i lettori di «Stampa Sera» troveranno sul loro giornale un nuovo «servizio» a loro disposizione.

LE VETTURE *dei dipendenti*

Si tratta dell'offerta di automobili quadrimestrali o semestrali (o anche con maggior anzianità) che vengono proposte direttamente dal venditore al compratore, senza quindi l'intervento di intermediari. L'utilità di questa iniziativa è abbastanza evidente: mettere in contatto le due parti evita che la macchina passi per altre mani, con le conseguenze che tutti conoscono.

L'iniziativa di «Stampa Sera» è resa possibile grazie alla collaborazione del Centro Diretto di Vendita, nel cui computers finiscono i dati delle macchine che i dipendenti del gruppo Fiat mettono in vendita quattro o sei [illegible] dopo l'acquisto. Ogni vettura sarà presentata con le caratteristiche essenziali alla sua identificazione: targa, tipo, colore, optionals. Comparirà anche il numero telefonico di chi vende, ma non il prezzo richiesto: è un dettaglio, questo, del quale parleranno i due interessati all'[illegible].

Non appena stabilito il «contatto», venditore e compratore potranno incontrarsi dove meglio credono. Esiste comunque la possibilità di prendere un appuntamento presso il mercatino di via Plava (in funzione da oltre un anno) dove è assicurata nelle ore di apertura (sabato e domenica mattina) la presenza di un'agenzia di pratiche automobilistiche e soprattutto di un notaio per il disbrigo delle formalità burocratiche legato al passaggio di proprietà di un'automobile.

Gli elenchi che «Stampa Sera» pubblicherà ogni settimana (ripetiamo: tutti i martedì), comprendono solo una selezione delle macchine memorizzate dal computer del Centro Diretto di Vendita. [illegible] darsi che qualche lettore non trovi sulla pagina delle occasioni semestrali ciò che desidera. In questo caso non deve far altro che mettersi in contatto con il «computer» stesso al numero di telefono indicato a fondo pagina: una signorina gli dirà se c'è la macchina richiesta e gli fornirà il numero di telefono di chi la mette in vendita. Dopo di che tutto avverrà come abbiamo detto poc[illegible].

Mod	colore	targa	optionals	anno/mese	tel. venditore
FIAT 126					
BASE	blu	AT14	accessi	75.00	011 219387
BASE	rosso	TON8	accessi	72.00	011 322538
FIAT PANDA					
30	rosso	TO0Q	accessi	82.00	011 304750
4X4	bianco	TO0L		86.07	011 33336165
4X4	bianco	TO3H		89.02	011 643007
4X4	rosso	TO9H	accessi	89.04	011 9658539
YOUNG	[illegible]	TO1L		88.07	011 3095407
YOUNG	bianco	TO0L		88.08	011 3470647
YOUNG	[illegible]	TO2L		88.09	011 9017727
YOUNG	rosso	TO2L		88.08	011 343654
FIAT PANDA FIRE					
CL 750	[illegible]	TO2L	[illegible]	88.08	011 [illegible]
CL 750	azzurro	TO3H	accessi	89.02	011 699682
CL 750	bianco	TO1L	005	86.07	011 9066910
[illegible]	[illegible]	TO3H	006	[illegible]	011 8190627
CL 750	bianco	TO7H	SM	88.05	011 618246
CL 750	bianco	TO3H	SM	89.02	011 8598617
[illegible]	grig vrl	TO9H		88.04	011 325428
CL 750	grig vm	TO9H	TA	88.03	011 8641037
CL 750	rosso	TO1F		89.07	011 [illegible]
CL 750	rosso	TO3L	SM	[illegible]	[illegible] 9401474
[illegible]	[illegible]	TO3H	accessi	88.02	011 884947
FIAT UNO FIRE					
SP	azzurro	[illegible]	accessi	88.02	011 711430
SP	azzurro	TO5H	accessi	88.03	011 7382379
SP	rosso	TO5H	accessi	88.03	011 3582187
S 3P	azzurro vrl	[illegible]	[illegible]	88.06	011 3095479
S 3P	blu	TO7H	accessi	88.06	011 672527
[illegible]	blu vrl	[illegible]	[illegible]	87.07	011 4154517
[illegible]	blu vrl	TO0L		88.08	011 336375
SL 3P	grig vrl	[illegible]	accessi	88.06	011 725058
FIAT UNO					
60 3P S	blu vrl	[illegible]	[illegible]	88.06	011 3583026
60 5P S	grig sc vrl	TO9H		88.06	011 7892[illegible]
60 5P SL	azzurro vrl	TO2H		86.01	011 816427
60 5P SL	grig vrl	[illegible]		86.11	011 7393375
FIRE 3P	azzurro	TO1L	[illegible]	88.07	011 640069
FIRE 3P	bianco	TO0Q	accessi	87.07	011 9188948
FIRE 3P	bianco	[illegible]	accessi	88.06	011 3469281
FIRE 3P	bianco	TO9H	accessi	88.06	011 [illegible]
FIRE 3P	rosso	TO9H	accessi	88.03	011 943452
FIRE 3P	rosso	TO7H	accessi	88.05	011 564406
FIRE 3P	rosso	TO9H	accessi	88.06	011 9441686
FIRE 3P S	azzurro	TO7G	accessi	87.09	011 385882
FIRE 3P S	bianco	TO3H	accessi	88.03	011 2730478
FIRE 3P S	bianco	TO5H	accessi	88.04	0124 84237
FIRE 3P S	[illegible]	TO6H	accessi	88.05	011 3095773
FIRE 3P S	[illegible]	TO5H	accessi	88.03	011 9013954
[illegible]	grig sc vrl	TO9H	accessi	88.06	011 9557066
FIRE 3P S	[illegible]	TO9H	accessi	88.06	011 9561043
FIRE 3P S	grig vrl	TO0G	accessi	87.04	011 3081837
FIRE 3P S	grig vrl	TO7H	accessi	88.06	011 610506
FIRE 3P S	grig vrl	TO9H	accessi	88.06	011 9562569
FIRE 3P S	grig [illegible]	TO2H	accessi	88.01	011 3082327
FIRE 3P S	grig vrl	TO9H	accessi	88.06	011 855130
FIRE 3P S	rosso	TO1L	TA	88.07	011 7381140
FIRE 3P S	rosso	TO1H	TA	88.01	011 8162254
FIRE 3P SL	bianco	TO9H	TA	88.01	011 302441
FIRE 3P SL	grig sc vrl	TO3H	accessi	88.02	0173 457659
FIRE 3P SL	grig vrl	TO1L	accessi	88.07	011 369554
FIRE 3P SL	grig vrl	TO9H	accessi	88.04	011 9014722
FIRE 5P	azzurro	TO4H	accessi	88.04	011 799787
FIRE 5P	bianco	TO0L	accessi	88.07	011 2160330
FIRE 5P	bianco	TO2H	accessi	88.02	011 301361
FIRE 5P	marrone	TO3F	accessi	88.05	011 294506
FIRE 5P	verde	TO0G	accessi	87.03	011 342846
FIRE 5P	verde	TO4H	accessi	88.03	0121 73381
FIRE 5P	verde	CN89	accessi	88.05	0173 819643
STING	azzurro	TO8H		88.05	011 8581777
STING	azzurro	TO1L	accessi	88.07	011 7382379
STING	azzurro	TO9H	accessi	88.08	011 388554
STING	azzurro vrl	TO0L	accessi	88.07	011 9088034
STING	bianco	TO0L		88.06	011 9113263
STING	bianco	TO0L	accessi	88.07	011 6274253
STING	bianco	TO0L	accessi	88.07	011 3095500
STING	bianco	TO1L	accessi	88.07	011 9375161
STING	bianco	TO1L	accessi	88.07	011 9773807
STING	bianco	TO7H	accessi	88.05	011 9116197
STING	bianco	TO9H	accessi	88.06	011 3092384
STING	bianco	TO9H	accessi	88.06	011 3469205
STING	blu	TO4H	accessi	88.03	011 643693
STING	blu	TO1L	accessi	88.07	011 8000539
STING	grig sc vrl	TO9H	accessi	88.02	011 8328639
STING	grig vrl	TO9H		88.05	011 6063886
STING	grig vrl	TO0L	accessi	88.07	011 9065804
STING	grig vrl	TO9H	accessi	88.08	011 6187944
STING	grig vrl	TO0L	accessi	88.09	011 704538
STING	rosso	TO0L		88.07	011 9017693
STING	rosso	TO7G	accessi	87.09	011 9659946
BX 3P	blu di vrl	TO1H	SPS	88.01	011 8405133
BX 3P	grig sc vrl	TO7H	SPS	88.05	011 3486557
TURBO ABX	grig j vrl	TO0L	accessi	88.08	011 821447
FIAT UNO DS					
3P	azzurro	TO9B	accessi	84.00	011 659425
3P	bianco	TO9H	accessi	89.04	011 8222391
5P	azzurro	TO0A	accessi	84.00	011 9773807
5P	azzurro vrl	[illegible]	[illegible]	88.05	011 8223393
5P	bianco	TO0E	accessi	85.00	011 9002486
5P	grig sc vrl	TO1H	[illegible]	88.01	011 6496652
5P	grig sc vrl	TO3G		87.05	011 9586445
5P	grig vrl	TO1F	accessi	86.10	011 9014663
5P	grig vrl	TO5F	accessi	87.07	011 6611130
TURBO 3P	blu vrl	TO5F	accessi	87.02	011 8963084
TURBO 5P	ardesia vrl	TO4H	accessi	85.03	011 250339
TURBO 5P	azzurro vrl	TO7L	accessi	88.07	011 3486458
TURBO 5P	azzurro vrl	TO0H	accessi	88.06	011 4150474
TURBO 5P	blu vrl	TO2H	accessi	86.01	011 832477
TURBO 5P	grig j vrl	TO8G	accessi	87.12	011 975864
TURBO 5P	grig sc vrl	TO5H	accessi	88.03	011 9533224
TURBO 5P	grig sc vrl	TO8H	accessi	87.07	011 9513979
TURBO 5P	grig sc vrl	TO9E	accessi	88.06	011 9561071
TURBO 5P	grig vrl	TO9H	accessi	88.06	011 9548617
[illegible]	grig vrl	[illegible]	[illegible]	88.05	011 783885

4M Quarta marcia
5M Quinta marcia
ACE Alzacristalli elettrico
AP Appoggiatesta
CA Cambio automatico
COND Condizionatore
CPA Cristalli posteriori apribili
CRA Cristalli atermici
CS Cinture di sicurezza
CSP Cinture di sicurezza posteriori
IDG Idroguida
LT Lunotto termico
[illegible] Ruote in lega leggera
SPS Sedile posteriore sdoppiato
TA Tetto apribile
TL Tergilunotto
VM Verniciatura metallizzata
ACCES Accessori vari
[illegible] Sedili ribaltabili

Mod	colore	targa	optionals	anno/mese	tel. venditore
REGATA					
70	blu vm	TO1N	accessi	89.01	011 3977829
70 S	grig j vm	TO9H		89.06	011 6497528
70 S	grig vm	TO0A	accessi	84.00	011 4112557
70 S	grig vm	TO2G	accessi	87.08	011 9491291
70 WEEK	bianco	TO1L		88.07	011 6406533
70 WEEK	grig j vm	CN88	accessi	88.04	0172 423468
70 WEEK	grig sc vrs	TO1L	accessi	88.07	011 045491
TIPO					
1100	[illegible]	TO0L	accessi	88.07	011 8464[illegible]
1100	[illegible]	TO9H	accessi	88.06	011 3487512
1100	[illegible]	TO9H	accessi	88.06	011 3093042
1100	azzurro	TO1L	accessi	88.07	011 3005405
1100	azzurro	TO9H	accessi	88.06	011 3001811
1100	azzurro	[illegible]	[illegible]	88.06	011 735504
1100	azzurro	TO9H	accessi	88.06	011 3089873
1100	azzurro vrl	[illegible]	[illegible]	88.07	011 334742
1100	azzurro vm	TO0L	accessi	88.06	011 4478415
1100	azzurro vm	[illegible]	[illegible]	88.06	011 9111710
1100	azzurro vm	TO3L	accessi	88.09	011 344448
1100	[illegible]	TO9H	SPS	88.06	0121 74969
1100	bianco	TO0L		88.07	011 7804682
1100	bianco	TO0L	accessi	88.07	011 9014312
1100	bianco	TO9H	accessi	88.06	011 2050851
1100	[illegible]	[illegible]	[illegible]	88.06	011 8062079
1100	bianco	TO9H	accessi	88.06	011 6192817
1100	bianco	TO9H	accessi	88.07	011 6272792
1100	bianco	TO0L	accessi	88.07	011 9425382
1100	bianco	AV29	SPS	88.08	0826 441395
1100	blu vm	CN88	accessi	88.05	0172 422860
1100	blu vm	TO2L	accessi	88.06	011 4117482
1100	blu vm	TO9H	accessi	88.07	011 6309858
1100	grig sc vm	TO0L	accessi	88.07	011 2934050
1100	grig sc vm	TO8H	accessi	88.06	011 626077
1100	[illegible]	[illegible]	[illegible]	88.07	011 [illegible]
1100	grig vm	TO0L		88.06	011 [illegible]
1100	grig vm	TO9H		[illegible]	[illegible] [illegible]
1100	grig vm	TO9H	accessi	88.07	011 9003850
1100	rosso	TO0L	accessi	88.06	011 9770111
1100	verde	TO0L	accessi	88.06	011 327316
1100 DGT	azzurro vrl	TO8H		88.06	011 414362
1100 DGT	bianco	TO9H		88.06	011 9656651
1100 DGT	bianco	TO4L	accessi	88.05	011 9804285
1100 DGT	blu vm	TO8H	accessi	88.06	011 3562126
1100 DGT	grig sc vm	TO9H	accessi	88.06	011 9064463
1100 DGT	grig sc vm	TO9H	accessi	88.06	011 611896
1100 DGT	grigio vm	TO0L		88.07	011 3406338
1100 DGT	rosso	TO0L	accessi	88.07	011 393745
1400	[illegible]	TO0L	accessi	88.07	011 0404827
1400	amaranto	TO0L	accessi	88.07	011 6470256
1400	azzurro	TO9H	accessi	88.06	011 3111344
1400	azzurro	TO9H	accessi	88.06	011 288564
1400	azzurro vm	TO9H	accessi	88.07	011 9011878
1400	azzurro vm	TO1L	accessi	88.07	011 7802077
1400	bianco	TO0L	accessi	88.06	0121 704910
1400	bianco	TO1L	accessi	88.07	011 9663642
1400	bianco	TO9H	accessi	88.06	011 8190462
1400	[illegible]	TO9H	accessi	88.06	011 6472212
1400	[illegible]	TO9H	accessi	88.06	011 352536
1400	bianco	TO9H	accessi	88.06	011 3013364
1400	blu vm	TO7L	accessi	88.07	011 6197911
1400	grig vm	TO0L	accessi	88.06	011 684220
1400	grig vm	TO9H	accessi	[illegible]	011 504307
1400 GGT	azzurro vm	TO1L	accessi	88.06	011 444489
1400 DGT	[illegible]	TO9H		[illegible]	011 4471240
1400 DGT	grig sc vm	TO0L		[illegible]	011 614685
1700 DS	scuro	TO1L		88.07	011 536467
1700 DS	[illegible]	TO1L	accessi	88.07	011 6610492
1700 DS	blu vm	TO8H	accessi	[illegible]	011 284044
1700 DS	grig vm	TO1L	accessi	88.07	011 9640732
1700 DS	verde vm	TO9H	accessi	88.06	011 9016759
[illegible]	blu vm	TO1L	accessi	[illegible]	011 6271342
DS DGT	grig sc vm	TO1L		88.07	011 9065643
DS TURBO	blu vm	TO0L	accessi	88.07	011 9171509
DS TURBO	blu vm	TO1L	accessi	88.07	011 9096595
[illegible]	[illegible]	TO8L	accessi	88.07	011 678009
TURBO D DGT	bord vm	AT27	accessi	88.07	0141 94457
[illegible]	[illegible]	[illegible]	accessi	88.07	011 533245
TURBO D DGT	grig sc vm	TO9H	accessi	88.06	011 9111453
TURBO D DGT	grig vm	TO1L		88.07	011 [illegible]
TURBO D DGT	grig vm	TO0L	accessi	[illegible]	[illegible]
TURBO D DGT	grig vm	TO9H	accessi	[illegible]	[illegible]
[illegible]	[illegible]	[illegible]	[illegible]	[illegible]	[illegible]
CHT	azzurro vm	TO9H		88.06	011 6405142
CHT	blu	TO9H		[illegible]	[illegible]
CHT	grig sc vm	TO1L		88.07	011 [illegible]
CHT	grig sc vm	TO9H		88.06	011 305808
CHT	grig sc vm	TO1L	accessi	88.07	011 3043[illegible]
CHT	grig sc vm	TO9H	accessi	88.06	011 3092573
CHT	grig vm	[illegible]	[illegible]	[illegible]	011 210528
CHT	grig vm	TO2H	[illegible]	88.01	011 256042
CHT	grig vm	TO5H	accessi	88.04	011 387817
CHT	grig vm	TO9H	[illegible]	88.06	011 [illegible]
CHT	grig vm	[illegible]	[illegible]	[illegible]	31187
CROMA DS					
TURBO	azzurro vm	TO1H		88.04	011 411077
TURBO ID	azzurro vm	TO0L	accessi	89.07	011 835486
DUNA					
60	azzurro vm	TO5H	accessi	88.05	011 7713582
60	beige	TO0G	accessi	87.09	011 7730365
WEEK	grig sc vm	TO1L		88.07	011 [illegible]
1700 DS	smeraldo	[illegible]	accessi	88.06	011 [illegible]
WEEK DS	verde vm	TO1L	accessi	88.01	0125 53114
A112					
ELEGANT	amaranto	TO5S	accessi	77.09	011 [illegible]
ELITE	blu	VC39	accessi	83.00	0161 [illegible]
Y10					
4X4	amaranto	TO4H		89.02	011 724434
FILA	bianco	TO9H		88.08	011 3084382
FIRE	amaranto	TO0L		[illegible]	[illegible]
FIRE	bianco	A13I		[illegible]	937392
FIRE	bianco	TO1L		[illegible]	013 [illegible]
FIRE	blu p vm	TO1H		87.12	011 9909136
FIRE	blu p vm	TO7H		88.05	011 [illegible]
FIRE	blu p vm	TO9H		88.06	011 [illegible]
FIRE	blu p vm	TO9H		[illegible]	011 [illegible]
FIRE	grig sc vm	TO1L		88.07	011 2302644
FIRE	rosso	TO9H		88.08	011 371104
LX	amaranto	TO1L		88.07	011 [illegible]
LX	rosso	TO9H		88.08	011 938478
MISSION	blu p vm	[illegible]		88.05	011 [illegible]
TURBO	blu p vm	TO2H		[illegible]	011 9440756
DELTA					
1300	bianco	TO5H	accessi	88.03	011 9621418
INTEGR.	blu vm	TO5H	TA 50	88.04	011 383858
GT	bianco	[illegible]	accessi	87.12	011 9016807
LX	bord vm	TO1L		[illegible]	011 391264
LX	bord vm	[illegible]		88.05	011 3488789
LX	bord vm	[illegible]		88.06	011 8669284
LX	bord vm	TO0L		88.07	011 893407
LX	grig sc vm	TO0L		88.07	011 9191312
LX	grig sc vm	TO8H		[illegible]	011 514809
LX	grig vm	TO0L		88.07	011 370915
LX	grig vm	TO5H		88.04	011 [illegible]
LX	grig vm	[illegible]		89.07	011 201541
LX	plat vm	[illegible]		88.06	011 [illegible]
TURBO DS	grig sc vm	[illegible]		88.04	[illegible] [illegible]
TURBO DS	grig vm	TO4D	accessi	87.07	011 704509
PRISMA					
1300	azzurro vm	TO8H	accessi	88.06	011 8651255
1300	grig sc vm	TO0L		87.08	011 3086402
1300	plat vm	TO8H		88.04	011 493481
1500	azzurro vm	TO7B		83.00	011 4110124
1600	verde vm	TO0A	accessi	84.00	011 729534
DS	grig sc vm	TO2G		87.10	011 7390830
LX	grig sc vm	TO0L	accessi	88.06	011 3358517
ALFA 33					
1300	grig sc vm	TO7H	SPS	88.05	011 8611130
1350 TI	bianco vm	TO8H	accessi	88.03	011 8688411
4x4	bianco	TO9H		88.06	011 818840
SILVER	bianco vm	TO0L		88.07	011 4062236
SILVER	bianco vm	TO7N		88.06	011 8187391
SILVER	bianco vm	TO9H		88.06	011 9384079
SILVER	bianco vm	CN89	accessi	88.05	0172 882436
SILVER	bianco vm	TO0L	accessi	88.07	011 8065594
SILVER	bianco vm	TO0L	TA	88.07	011 8668365
SW 1300	rosso	TO7H	accessi	88.05	011 9712217
SW 1700 QV	ardesia vm	TO0L	accessi	88.06	011 611656
SW 1700 QV	bianco	TO0L	accessi	88.07	011 308315
ALFA 75					
TURBO DS	verde vm	TO9H	accessi	88.06	011 9809581
TURBO DS	[illegible]	[illegible]	[illegible]	88.05	011 8905520

L'occasione
È AL CENTRO
DI ESPOSIZIONE E VENDITA
"L'AUTO DEL DIPENDENTE"
VIA PLAVA 92, TORINO

Orario di apertura:
Sabato 8-12; 14.30-18 – Domenica 8-13

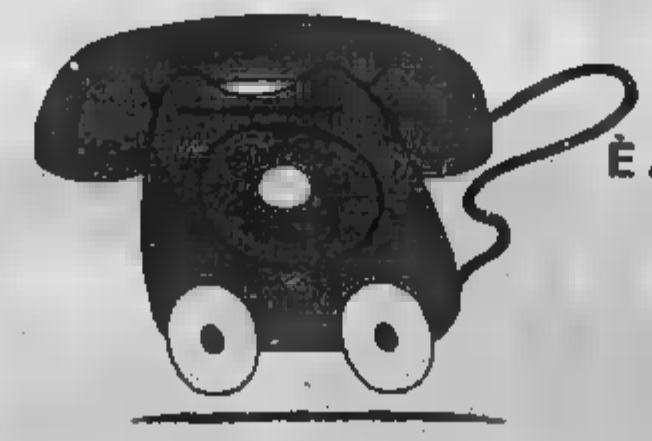

L'occasione
È ANCHE A QUESTO N° DI TELEFONO
011.360907
Basta [illegible] telefonata per scegliere nell'ambito di [illegible] vastissima gamma [illegible] vetture Fiat - Lancia - Autobianchi memorizzata [illegible] computer [illegible] vettura [illegible] dipendente di [illegible] mesi che [illegible] ancora coperta da garanzia.

[illegible] di [illegible] [illegible] vettura e di ottenere il finanziamento [illegible] LANCIA [illegible]

Juventus-Torino: programmi, speranze, timori, per un traguardo prestigioso che né i bianconeri né i granata intendono fallire

Zoff: il derby lo pone davanti a scelte difficili

Saranno di fronte una formazione che vuol conservare un posto di preminenza nella caccia allo scudetto e un rivale che cerca il definitivo riscatto

Sala: una sfida per rilanciare il Toro

Zoff e Sala, vecchi duellanti del derby inaugurano la settimana della strategia

I problemi per l'allenatore juventino non mancano mai. Ha giocatori in abbondanza e sarà costretto a difficili scelte per varare lo schieramento

Nebbia sulla Pianura Padana ed anche attorno alla formazione che Zoff manderà in campo sabato nel derby. Il tecnico ieri è rimasto in Friuli accanto alla madre ammalata, così oggi prenderà corpo la squadra che opporre al Torino. I problemi questa volta sono solo di abbondanza, ma non non è detto che risolverli sia più semplice. La Juve con Mauro e Cabrini non ha deluso [illegible] non sarà tanto semplice fare spazio a De Agostini, Laudrup e Brio, tornati dalla breve vacanza [illegible] in perfetta forma.

Scelte difficili quindi attendono Zoff, che potrebbe non rispolverare la Juve prima maniera, anche a costo di lasciare in panchina titolari che fino a qualche tempo fa sembravano inamovibili. De Agostini, per esempio, non ha perso il posto per demeriti propri, ma Zoff può dimenticare che Cabrini è sostituito in maniera impeccabile [illegible] le ultime partite.

Quanto a Mauro, ha dato al centrocampo maggior concretezza e per una [illegible] potrebbe toccare a Barros restare a riposo, visto che nelle ultime partite il suo rendimento è calato parecchio.

Ma è più facile vincere il primo premio della Lotteria Italia che azzeccare la formazione che Boff opporrà al Torino. Mauro comunque sembra pronto a tutto, soprattutto a non cadere in polemiche inutili, anche se nessuno può negare che in questo momento meriterebbe di giocare.

E pare che gli importi davvero poco di sapere se conoscerà il Torino di Claudio Sala direttamente sul campo o dalla panchina. Ammette: *«Stimavo Radice e non posso condividere la decisione di licenziarlo. All'inizio di stagione il Torino mi sembrava una delle squadre più equilibrate, ma evidentemente comprare bene e vendere bene non basta. Così i granata si sono trovati subito di fronte ad un sacco di problemi ed ancor oggi mi sembrano in difficoltà».*

Aggiunge Mauro: *«Noi per conto siamo migliorati parecchio rispetto all'ultimo derby, quello dello spareggio Uefa, quindi partiamo da una posizione di superiorità, anche se certi vantaggi contano poco in queste sfide cittadine. I rischi maggiori saranno del Torino, per il quale ogni punto ha un'importanza vitale».*

Ma neppure la Juventus può permettersi di sottovalutare l'importanza che il derby può avere sul suo cammino futuro. Sotto questo aspetto la sfida con i granata servirà a chiarire certe ambizioni della squadra di Zoff, attesa poi da un inizio d'anno tutto in salita con la doppia trasferta di Roma e Firenze. La parola a Laudrup, assente contro l'Inter, ma pronto a tornare in campo [illegible] se neppure lui ha la garanzia di poter ritrovare subito un posto in squadra: *«A Milano — ammette — ho visto una Juve ben disposta in campo, in grado di tenere testa all'Inter. Segno che la squadra è maturata ed ha ritrovato equilibri di gioco che fino a poco tempo fa erano solo nelle intenzioni. Ora non resta che confermare anche in casa il nostro buon momento ed il derby è un'occasione ideale per dimostrare agli altri ed a noi stessi di essere ormai in grado di competere con le migliori. Il Torino infatti sarà un banco di prova impegnativo. Contro il Milan ha dimostrato che il peggio è passato e poi l'esperienza degli anni passati mi invita alla prudenza: contro di [illegible] la forma conta poco, perché si trasformano».*

Fabio Vergnano

Mauro: ancora esclusa!

MAURIZIANO

E' morto ieri sera il figlio di Catella La Juve in lutto

Un grave lutto ha colpito la Juventus. Giancarlo Catella, quarantatreenne figlio dell'ex deputato ed ex presidente bianconero Vittore Catella, è morto ieri sera all'Ospedale Mauriziano dov'era stato ricoverato a causa di un attacco cardiaco. Inutili i soccorsi dei medici di turno.

Giancarlo Catella faceva parte, da alcuni anni, del consiglio di amministrazione della Juventus.

Skoro (unico straniero già rientrato) ha già capito tutto: «Contro forza e blasone bianconeri, metteremo in campo il famoso vecchio cuore»

Sirene e brindisi, babbi natale e gesù [illegible] hanno gettato una secchiellata d'acqua sulle calcistiche passioni. La settimana di [illegible] ha allentato tensioni, sopito furori: il nat[illegible] «vogliamoci bene», per almeno una settimana pare aver avuto la meglio. Anche su [illegible] «odi» come quello intercorrente fra granata e bianconeri, da oggi nuovamente impegnati ad affilare le armi in vista dello scontro diretto di domenica, domenica di derby. Né, per adesso, sembrano agitarsi più di tanto gli stessi protagonisti, ancora impegnati a smaltire qualche fetta di panettone e qualche coppa di spumante in più.

«Di derby non se ne parla ancora: per ora pensiamo ad allenarci come qualsiasi altra settimana». Skoro parla ormai un ottimo italiano, nel cui vocabolario la parola «derby» (inglese, del resto) [illegible] tutto *soupleste* e completa in tutti i suoi significati. *«So perfettamente, che cosa significa derby* — afferma quasi offeso —. *Ho già giocati sette in otto in Jugoslavia, fra le due squadre di Sarajevo. Anche là una partita del tutto particolare. Non si può fare un pronostico, non c'è mai un favorito, non conta essere più avanti o più indietro in classifica».*

In tutto il mondo è paese, e lo jugoslavo ha [illegible] imparato bene la lezione. Le speranze di sentire nuove, eccitanti parole, sono immediatamente deluse. Non resta che adattarsi alla *routine* sperando che i luoghi siano un po' meno comuni dato che, se sono vecchi gli argomenti, è comunque nuovo il personaggio. *«E' una partita che riveste importanza speciale* — sottolinea Skoro —. *Per i tifosi, ma anche per noi giocatori: tutti l'aspettano e la vagliano con attenzione particolare, tutti quanti ci teniamo molto, a fare bella figura. E a vincerla, ovviamente».*

La tradizione personale del giocatore è favorevole, in questo caso. Dalle sfide stracittadine giocate in Jugoslavia è uscito più volte vincitore che sconfitto ed è ovviamente [illegible] ferma intenzione confermare la tradizione anche contro i bianconeri. *«Lo [illegible] proprio* — afferma — *l'importante è che continuiamo a giocare come [illegible] fra il Milan: [illegible] partita non eccezionale ma sufficiente per ottenere [illegible] risultato positivo».*

Molto merito [illegible] quale è stato [illegible] attribuito a Claudio Sala. L'ex «poeta [illegible] gol» [illegible] come tecnico a Gigi Radice, che secondo qualcu[illegible] riuscito in [illegible] quattro giorni a compiere un [illegible] proprio miracolo *«Niente del genere* — ribatte deciso Skoro —. *Ogni allenatore ha propri metodi e [illegible] prie idee, ma adesso è troppo presto perché si possano già vedere i risultati. Non dimentichiamo, oltretutto, che noi giocatori siamo sempre [illegible] stessi. Anch'io continuo a giocare come prima».*

E [illegible] tutto [illegible] come prima, nel [illegible] granata è parados[illegible] lecito un barlume di speranza: da anni si usa dire che [illegible] più probabilità [illegible] spuntarla la squadra meno favorita [illegible] due. *«Anche in Jugoslavia* — [illegible] Skoro mandando a monte l'ultimo tentativo per stupirlo —. *Forse perché i più deboli ci mettono più grinta, e perché i più forti prendono [illegible] partita sotto gamba. Non a caso le nostre migliori partite le abbiamo giocate [illegible] squadre più forti come Milan, Roma, Verona. Anche in Jugoslavia [illegible] Juventus è la squadra italiana più famosa: ci stimola molto l'idea [illegible] opporre al loro blasone il nostro "vecchio cuore"».*

Giorgio Destefanis

VERSO MILAN-SAMPDORIA

Ricompare una stella nel firmamento del campionato

Gullit è pronto a sfidare Vialli

Dopo una lunga serie di vicissitudini, l'olandese riformerà domenica a San Siro la coppia con Van Basten, fresco vincitore del Pallone d'oro

DAL NOSTRO INVIATO

MILANELLO — Il Milan è entrato anche nel [illegible] clan del Pallone d'oro: [illegible] nel [illegible] che annovera i club che hanno vinto almeno [illegible] volte consecutivamente il trofeo. Domani, a Pavia, i tifosi lombardi per primi potranno vedere all'opera il neo «re» d'Europa, Marco [illegible] Basten nella partitella che dovrà chiarire [illegible] Arrigo Sacchi gli ultimi dubbi su Gullit, candidato al rientro in campionato sabato prossimo contro la Sampdoria. Il Milan, dunque, come il Real, come il Barcellona, come l'Amburgo, per [illegible] dei Bayern e della... [illegible] che grande a Platini ha vinto tre volte di seguito, una [illegible] poche in Europa, l'altra [illegible] il Real [illegible] con due elementi, Di Stefano e Kopa, non con uno solo).

Il merito è del giocatore ma è indubbio che le sue apparizioni [illegible] nel Milan scudettato hanno avuto la loro importanza [illegible] e [illegible] erano così conosciuti in Europa come dopo il loro primo scudetto italiano. Le gesta [illegible] nell'europeo tedesco [illegible] accentuato questa «fama», hanno arricchito il gruppo dei loro sostenitori al punto [illegible] permettere al Milan di Berlusconi di «tamponare» il rischio [illegible] successo sovietico, dopo quello dell'86 di Belanov.

«Van Basten ha meritato questo ed altro — ha detto Sacchi — *ma ora è il momento di buttarci a capofitto nel campionato. Vedremo se [illegible] che questo Pallone d'oro ci porterà fortuna come l'anno scorso: allora [illegible] il Napoli, nettamente; vorrei un [illegible] altrettanto importante contro la Sampdoria, una delle formazioni più forti del campionato, una delle concorrenti [illegible] titolo. Conquistando i [illegible] punti ci rimetteremmo in corsa, dimostrando a noi stessi che il vero Milan sta ritornando in quota».*

Domani a Pavia, Sacchi avrà l'ultima risposta; per Filippo Galli si dovrà attendere il [illegible] anche se il tecnico spera di averlo prima [illegible] quando gli manca. Sacchi comprende l'importanza di Galli: perché nel [illegible] ruolo di [illegible] centrale non ha rivali e anche perché la sua mancanza [illegible] stringe l'allenatore a sacrificare Rijkaard, che gli sarebbe più utile a centrocampo.

Dunque, torna Gullit, dopo una lunghissima assenza. Ogni volta quando sembrava pronto, Ruud [illegible] puntualmente tradito il Milan: oggi una contrattura, domani il mal di schiena, poi uno stiramento, il tutto condito [illegible] presunte o vere «love stories» che hanno incrinato la facciata di un personaggio che aveva conquistato simpatia e stima ovunque, anche fra [illegible]. Ora Gullit come capofamiglia ha messo la testa a posto: il rischio di un divorzio dalla moglie [illegible] tanto, è tornato ad essere tutto casa e famiglia anche se viene puntualmente fotografato [illegible] la bellezza [illegible]. L'ultima della serie è Miss [illegible] ma [illegible] sfortuna pare si tratti proprio di un in[illegible] per inquadrare due «bellezze» [illegible]...

Ora Gullit deve ripredere da capo come calciatore e non sarà facile. Anche a Natale, [illegible] Amsterdam, [illegible] puntualmente allenato: è prontissimo a rientrare ma [illegible] ancora in grado di fare sfracelli come vorrebbe. E, poi con questo freddo, l'ambiente non è per niente ideale: l'importante è ricominciare giocare [illegible] partita completa, [illegible] che gli è [illegible] soltanto nel lontano agosto, esattamente il 3 quando il Milan disputò un'amichevole a Parma. Da allora, lunghe pause e prove saltuarie: troppi tentativi di anticipare il rientro [illegible] cadute inevitabili. Sarà davvero la volta buona in occasione della sfida con i terribili gemelli della Sampdoria? Soprattutto con [illegible] che a fine stagione potrebbe anche diventare [illegible] compagno d'avventura se Paperon de' Mantovani metterà in pratica la sua minaccia, quella cioè di «parcheggiare» i pezzi migliori fra i bilucerchiati (già, e se poi finisse [illegible] S chi lo salverebbe?).

Giorgio Gandolfi

Van Basten, pallone d'oro

Gullit, finalmente ritorna in campo contro la Samp

Migliaia di famiglie hanno scelto la polizza vita 100% Reale.

LA FAMIGLIA REALE CI IMPONE IL RISERBO

ma la notizia è vera al 100%

100% REALE®

Sì, in meno di un [illegible] migliaia di famiglie hanno scelto la nuova polizza vita [illegible] Reale. Perchè è nuova? Perchè è diversa? Scusateci, è troppo interessante per poterla spiegare in poche righe. Ma i nostri Agenti, 450 professionisti preparati e cortesi, [illegible] pronti in tutta Italia [illegible] illustrarVi ogni dettaglio [illegible] [illegible] Reale. RivolgeteVi a loro con fiducia, ne vale [illegible] pena.

REALE MUTUA ASSICURAZIONI dei [illegible] [illegible] non [illegible] Assicurati

REALE MUTUA

La presenza del brasiliano Fuss potrebbe dare slancio all'Ipifim

L'Ipifim domani sera in casa della Virtus Knorr

Vuole scacciare la paura

I torinesi, in pericolo di retrocessione, sperano nel risultato a sorpresa. Asti punta su Morandotti, che a Bologna ha sempre disputato grandi partite

A Bologna, in casa della Virtus Knorr, sul campo dove ha vinto pochissimo (una volta su diciassette incontri disputati), l'Ipifim basket festeggia domani sera la sua cinquantesima partita in serie A. I torinesi vogliono brindare alla fine dei quaranta minuti contro la squadra di «Bugsy» Richardson, la stella delle stelle nell'ultimo All Star Game di Roma, il «grande» della Knorr che vuole riscuotersi lo scudetto sulle maglie.

Per l'Ipifim l'incontro è molto delicato: la classifica piange, appena quattro punti dopo dodici turni, e nelle prossime quattro giornate, compresa l'ultima del 1988 in programma domani sera, l'aspettano tre trasferte terribili: dopo aver fatto visita alla Knorr, i torinesi saranno ospiti di DiVarese e Vismara Cantù, con l'intermezzo dell'impegno casalingo dell'8 gennaio con l'Hitachi.

Vincere a Bologna vorrebbe dire scacciare la paura, salire una media che la esclude dalla corsa ai play-off e le fa boccheggiare sul barotro della A2. Le assenze di Marcheselli e Gallinari, quest'ultimo noto «mastino» in difesa, e le cattive condizioni fisiche di capitan Villalta, nelle file della Knorr, non rincuorano l'Ipifim.

Pur con le sue defezioni, i bolognesi hanno più uomini della squadra torinese, soprattutto adesso che l'Ipifim ha perso per sei settimane il suo pivot Angelo Caicagno, che si è fratturato il quinto osso del metatarso del piede destro nell'ultimo allenamento.

A Gianni Asti, allenatore dell'Ipifim, non restano che Kopicki e Fuss per contrastare i giganti bolognesi, Simon Johnson e «Gus» Binelli. Sarà finalmente la partita di Tonino (Fuss), finora quasi sempre in panchina, per malanni o scelte tecniche del coach torinese?

I tifosi dell'Ipifim sperano soprattutto nella coppia Vidili-Evans, impegnati nello stesso duello con Brunamonti e Richardson e in Ricky Morandotti, che a Bologna ha sempre giocato grandi partite, facendo ancor di più innamorare una società che conta molti amici nella squadra.

La squadra è americanissima (la guida il tecnico statunitense Robert Hill e ne fa parte Silvester, anche se ormai (italianizzato) lascia poche speranze all'Ipifim, ma sotto le feste i risultati strani sono consueti: i torinesi sperano di essere tra i protagonisti della volata di fine anno.

Renato Botto

Morandotti, Asti si attende una grande prestazione a Bologna

Non lo fanno gareggiare perché ha mal di cuore Dice: «Non è affatto vero»

La storia di Andrea Cecchi, ventenne nuotatore torinese, è quella di un bel sogno cancellato da un brusco risveglio. Una storia ambientata a Seul, terra di Olimpiade, l'unico vero premio che potesse ripagare anni di fatiche e sacrifici, routine quotidiana di un atleta di uno sport «povero» come il nuoto.

Il «no» della Commissione medico-sportiva del Coni in visita agli «probabili olimpici» alla vigilia dei campionati italiani assoluti di Milano, avvenuta il 6 agosto, a un mese esatto dalla partenza della comitiva per la Corea, fu una doccia gelata per Andrea. *«Il suo cuore non è a posto — sentenziarono i dottori —, non possiamo rilasciarle l'idoneità fisica per il nuoto agonistico»*.

A quel verdetto, però, Cecchi non ha mai creduto. Si è sottoposto, con insistenza, quasi con testardaggine, ad una lunga sfilza di esami. Ed alla fine la sua tenacia è stata premiata: gli ultimi, approfonditi, esami sostenuti presso l'Ospedale San Camillo di Roma, l'ecografia al cuore, il test di Hölter (registrazione dell'attività del muscolo cardiaco per ventiquattr'ore consecutive) e la scintigrafia gli hanno dato ragione: *«Il cuore è a posto, non ci sono vincoli alla pratica del nuoto agonistico»*.

E invece i vincoli rimangono: risulta difficile credere che l'équipe medica del Coni possa ribaltare il verdetto di quattro mesi fa.

«Qualcuno mi dice che sono stato illuso — afferma Andrea Cecchi — ma io continuo a credere di poter tornare a nuotare. Non vedo perché dovrebbe finire diversamente: ho sostenuto gli esami più approfonditi che esistano e se la Federazione Italiana tiene davvero a Cecchi e nuoterò, potrò finalmente riottenere l'idoneità».

Intanto, Andrea Cecchi è ospitato negli Usa, dove farà il suo ingresso nell'Ucla, la celebre Università di Los Angeles. I suoi programmi non sono sconvolti dagli ultimi mesi difficili; Andrea s'iscrive una nuova esperienza di sport e di vita che durerà quattro anni.

«Ogni tanto tornerò in Italia — spiega Cecchi, che attualmente fa parte del gruppo sportivo delle Fiamme Gialle — *e spero di apprendere buone notizie a metà anno»*.

La vicenda ha cambiato Andrea Cecchi, come si può facilmente intuire: *«Direi che sono diventato disilluso* — spiega Andrea, dimostrando di non aver perso tuttavia un solo briciolo di misura — *altro che ho voglia di aggiungere. Sul mio cuore, purtroppo, mi potrebbe scrivere un romano. Ci si sono anche che dire, poche, ed altre sulle quali è meglio, almeno per il momento, sorvolare. Pasticciaccio, ecco tutto»*. E una patata bollente, che continua a scottare.

r. b.

Il torinese Cecchi, protagonista di un «caso» di difficile soluzione

L'AMATORI BOCCE SASSI

Festeggia i quarant'anni vince con i giovanissimi

Sei titoli nazionali conquistati dal 1979 ad oggi con gli «allievi» (ed uno mondiale, ottenuto in luglio da Schianto in Australia). Una fucina di piccoli campioni

Quarant'anni, ma non li dimostra. L'attività dell'ormai lontano 1948, l'Amatori Bocce Sassi ha festeggiato il prestigioso anniversario che la fa fra le più rappresentative società bocciofile torinesi.

Duecentocinquanta soci, un Circolo con dieci campi da gioco, bar e salone ristorante annessi, l'Amatori Sassi è cresciuta a dismisura d'occhio negli ultimi anni, ma soprattutto quello spirito di famiglia che ne aveva caratterizzato la nascita, voluta nel '48 da un gruppo di 15 amici che, spinti da comune passione per le bocce, abbandonarono la Sportiva Sassi, troppo «innamorata» del ciclismo, e fondarono la nuova società.

La chiusura della prima sede di via Metastasio 5 costrinse l'A.B. Sassi a girovagare molto tempo in numerosi locali pubblici in cerca di un punto di riferimento per la propria attività. Soltanto negli Anni 60, l'interessamento dell'allora presidente Loremo Crosetto e del parroco di Don Vota, consentì di inaugurare un nuovo ciclo con l'approdo nei locali dell'oratorio di Santa Rita in Strada Traforo del Pino.

Ai piedi della collina torinese, l'Amatori Sassi è costruito passo dopo passo la sua escalation che è al tempo stesso quantitativa e qualitativa. Accanto ad un intenso movimento a livello amatoriale, occupa sempre maggiore spazio l'attività agonistica dei tesserati che partecipano regolarmente ai campionati e ai tornei federali.

«Il nostro fiore all'occhiello — dice il presidente sportivo, Giuseppe Diana — Grazie a questi ragazzi compresi fra i 14 e i 18 anni abbiamo vinto dal '79 ad oggi ben 6 titoli nazionali, 4 dei quali conquistato qualche mese fa da Angelo Schianto, che in luglio si è aggiudicato anche il campionato mondiale di Australia».

Strettamente legati ai giovani sono gli obiettivi più importanti per l'A.B. Sassi vuole realizzare in prossimo futuro. *«Con la collaborazione del Comitato provinciale — prosegue Diana — contiamo di poter inaugurare nel giro di qualche mese una scuola per giovanissimi. E tra i più interessanti progetti del nostro vivaio speriamo entro il '90 di riuscire a fare partire un massimo campionato nazionale a squadre: per chi, come noi, non può e non vuole ingaggiare campioni "forestieri" l'unica strada da battere è quella della produzione di nuovi talenti. Molti nostri ex allievi giocano ora in serie A. D'ora in poi ci piacerebbe riuscire a trattenerli e a vederli vincere per noi anche fra i seniores»*.

Roberto Condio

AEROCLUB

A Casale per imparare a volare senza le ali

L'Accademia italiana di paracadutismo sportivo tiene corsi di caduta libera della durata di sette lezioni. Si iscrivono allievi provenienti da tutta Europa

CASALE MONFERRATO — Da 4000 metri d'altezza l'aeroporto «Cappa» sembra un francobollo e la pista per Alessandria una riga sbiadita tracciata a inchiostro di china. Sono le 15, di un ed estrazione sociale diversa, a sorridere mentre il portellone dell'aereo si spalanca: un'ultima sistemata alle cinghie del paracadute e poi il balzo nel vuoto, in caduta libera a 200 chilometri all'ora. Con un occhio sempre incollato all'altimetro, si allontanano rapidamente come i granelli di vetro di un caleidoscopio: hanno solo 40 secondi per comporre con i propri corpi le figure geometriche previste dal regolamento sportivo.

Da terra il cielo si scorge appena, poi il cielo fiorisce, uno ritarda l'apertura e a chi lo osserva piombare giù come un meteoro viene la pelle d'oca, ma a 1000 metri sboccia anche l'ultimo variopinto paracadute.

Con 20.000 lanci all'anno l'Accademia italiana di paracadutismo sportivo è l'unica in Italia a tenere un corso accelerato di caduta libera della durata di sole 7 lezioni. Gli allievi, provenienti anche dall'estero, vengono accompagnati in volo da istruttori, due veri angeli custodi che si staccano dal novellino all'apertura del paracadute, del tipo rettangolare ad ala, mentre di terra, via radio, partono i consigli sul come manovrare per la discesa.

La scuola, vent'anni di Alessandria, ha trovato qui la sua sede ideale nell'82 grazie alle dimensioni del campo, alle aerovie non troppo trafficate e all'ottimo apparato logistico fornito con entusiasmo dal locale Aeroclub. L'aria del Monferrato pare aver giovato moltissimo alla squadra casalese la quale si è laureata campione d'Italia dall'84 in poi. Quest'anno le cose non sono andate troppo bene: parecchie assenze decisive e il seguente innesto di giovani ancora inesperti hanno portato solo un terzo posto.

Cuore e cervello del team acrobatico è Roberto Mazzon, trentenne milanese, istruttore per eccellenza con 6000 lanci al suo attivo e 9 volte campione italiano nel «relativo a quattro», gara sequenze di cinque o sei disegni con passaggi obbligatori, un po' come per la ginnastica artistica.

Dal 17 al 25 settembre il «Cappa» e l'Accademia hanno ospitato uno stage di paracadutismo sportivo circa 400 atleti provenienti da tutta Europa.

Durante tutto il precedente meeting di luglio alcune associazioni ambientalistiche hanno protestato ufficialmente lamentando un notevole inquinamento acustico nella zona per le *«La rumorosità degli aerei* — ribatte Miraun — è *regolata con le norme vigenti e la intensità, misurata in decibel, è periodicamente verificata, inoltre i velivoli "fanno" la quota in aperta campagna, mai sull'abitato»*.

Quanto all'accusa di praticare uno sport decisamente pericoloso, è categorico: *«L'imponderabile esiste in ogni attività umana, quindi in tutti gli sport. Con la preparazione che diamo noi, comunque, è escluso che possano verificarsi incidenti»*.

Danilo Varosio

Roberto Campini, medico sociale del Torino

Giuseppe Bosio, medico sociale della Juve

denuncia

Il medico del Torino, Roberto Campini, evidenzia i problemi della categoria, alla vigilia della sigla del primo contratto di lavoro

I medici le ultime ruote del calcio

Il medico, quel poveretto. Non è il titolo di una commedia che potrebbe essere la definizione ideale per inquadrare il ruolo di chi, nel calcio, è chiamato a vigilare sull'integrità dell'ingente capitale sociale ovvero i calciatori. Difficile da credere eppure è così: in questo mondo opulento e coreografico come quello del *football*, nel quale si muovono aerei per trasportare squadre, si affittano in esclusiva lussuosi alberghi e si corrispondo milioni a miliardi per remunerare prestazioni magari scadenti, unici a non avere un'attività regolamentata da un contratto proprio loro, i medici.

L'incongruenza è palese perché proprio l'importanza (o meglio, il valore) dell'assistito dovrebbe esaltare la figura e quindi l'attività di chi lo ha in cura: e invece ancor oggi è a un professionista *obtorto collo*, e soltanto perché lo impongono le norme federali. Un male necessario, con il quale si deve convivere, salvo eluderlo segretamente per consegnare l'illustre paziente nelle mani di «mago» di fiducia o peggio di un ciarlatano famoso.

Roberto Campini è da 11 anni al Torino. Non parla tanto per esperienza personale (*«Sarei disonesto se dovessi lamentarmi della mia società»*) ma per quella che gli deriva dal ruolo di consigliere della LAMICA (Libera Associazione Medici Italiani Calcio). L'organismo sta vivendo un momento importante perché si trova alla vigilia della sigla del primo contratto di lavoro. *«Un fatto che si dovrebbe realizzare soprattutto grazie alla sensibilità del presidente della Lega, Nizzola* — dice Campini — *e determinante non tanto per ragioni economiche bensì per motivi etico-professionali che investono gli interessi delle stesse società»*.

Un dialogo difficile, quello con i club, spesso caratterizzati dalla personalità invadente e autoritaria di presidente-padrone o ogni innovazione. *«Talora* — dice Campini — *non si esita a spendere un milione più nell'ingaggio di un giocatore discusso e discutibile si oppone un "no" reciso alla richiesta di un apparecchio di tecarterapia del costo di 5 milioni, indispensabile per recupero giocatori infortunati a livello muscolare»*.

Carenze, queste, naturalmente più evidenti nelle società professionistiche minori e al Sud. *«Senza allontanarci tanto da casa* — denuncia comunque Campini — *almeno due delle 5 società di C2 piemontesi sono sprovviste di regola»*.

Impreparazione, clientelismi, ignoranza, errata interpretazione del concetto di risparmio sono i veri nemici dei medici. *«Fino a pochissimo tempo fa esistevano presidenti che ignoravano addirittura l'obbligo delle visite di inizio stagione e lo stesso Costanzi, fino a pochi mesi fa presidente della Lega semiprofessionistica, nonò ufficialmente la necessità di utilizzare specialisti in medicina sportiva. E più un presidente si affidò per cure a gente poco capace e addirittura a cartomanti salvo chiamare in causa il medico "amico" per la partita della domenica, tanto per consentirgli di fare sereno davanti al pubblico»*.

Baldi, altro argomento spinoso. *«Tanti miei colleghi faticano a percepire il dovuto e una grossa società è stata posta in mora»*.

Fortunatamente, a favorire il lavoro del medico sociale contribuisce la maggior sensibilità dei giocatori, attentissimi ai loro doveri anche più consapevoli dei loro obblighi. Spiega Campini: *«Oggi c'è più facilità a far rispettare le regole dietologiche, sessuali e comportamentali in genere»*. A proposito, il sanitario granata ha una gustosa esperienza personale. *«Ricordo un disastroso trasferimento in pull-man da Torino a Firenze con la squadra Graziani, Pulici, Castellini e compagnia della. Mi venne l'idea di approfittare e ore di viaggio per spiegare l'assoluta necessità di rispettare il codice di vita degli atleti. All'arrivo ero sfinito dalle obiezioni e dalle proteste»*.

Campini sottolinea l'importanza della qualificazione da parte del medico calcistico. *«E' evidente perché il compito del professionista, cui disponibilità è di circa 50 ore settimanali, oltre che per la valutazione dell'idoneità dell'atleta, è essenziale nella prevenzione e nella terapia degli infortuni. Insomma, chi non capisce che nostra opera è salvaguardia capitale sociale è fuori della realtà»*.

Pierluigi Alfonsetti

Bosio (Juventus) «Indispensabile la continuità»

Giuseppe Bosio, medico sociale della Juventus, altrettanto convinto necessità di offrire maggior dignità alla categoria con la firma un contratto lavoro, pone l'accento necessità garantire continuità all'opera del medico impegnato nel calcio. Un requisito essenziale, secondo lui *«per impostare nel modo più proficuo il servizio e i relativi programmi. Ed è proprio per questo che una precisa regolamentazione diventa indispensabile. Non parlo per necessità personale perché sono legato da contratto soprattutto per quelli che non hanno un'attività tutelata alcun modo»*.

Bosio mette in rilievo certe improvvisazioni dirigenti e giocatori, talvolta portati da strane convinzioni che sono costruite negli sulla base un'ignoranza lordo sulla quale si cristallizzano superstizione ed empirismo, a favorire ricorso a personaggi con la scienza hanno ben poco spartire.

«Questo — dice Bosio — *è sicuramente un fenomeno da giustificare ma a livello psicologico si può anche capire. Prendete il di un giocatore che soffre ed è stretto a restar fuori squadra perché non ha ancora risolto i suoi problemi: chiaro che con simile stato d'animo è più vulnerabile a certe attrazioni ed è su queste debolezze che prosperano presunti maghi in di pubblicità. L'infortunato si presta così a discutibili esperienze con risultati purtroppo non ben noti perché tocca a noi medici, successivamente, rimetterli in sesto. Senza contare i rischi di perché, soprattutto in materia traumatologica, occorrono nozioni che soltanto i medici possiedono»*.

Siete gelosi dei vostri pazienti? *«Per quanto riguarda Juve, chiediamo soltanto che ci vengano. Non abbiamo mai rifiutato la collaborazione di nessuno. Tuttavia non escludo che anche da noi qualcuno si facesi visitare di nascosto»*.

In tal caso verificano loro «ingerenze» professionali che rivela Bosio — comportano anche gustosi retroscena. *«Accade infatti che un giocatore, fidandosi del proprio, chieda consulto al sanitario di un'altra società e quest'ultimo, stuzzicato nell'orgoglio, faccia sapere collega che era stato "ignorato". sapere di essere magari stato "vittima" in precedenza, e ad opera dello collega, di un episodio analogo»*.

Perché insiste sull'opportunità assicurare continuità al rapporto tra medico e società?

«E' umanamente che il medico tagliato fuori dai programmi del sodalizio. Soprattutto perché i compiti sono molteplici e lui deve aggiornarsi continuamente seguendo l'evoluzione l'alimentazione, della diagnostica, delle terapie, eccetera. una persona non è tranquilla, è chiaro che il suo apporto — anche sotto il profilo qualitativo — risulterà forzatamente ridotto».

p. c. p.

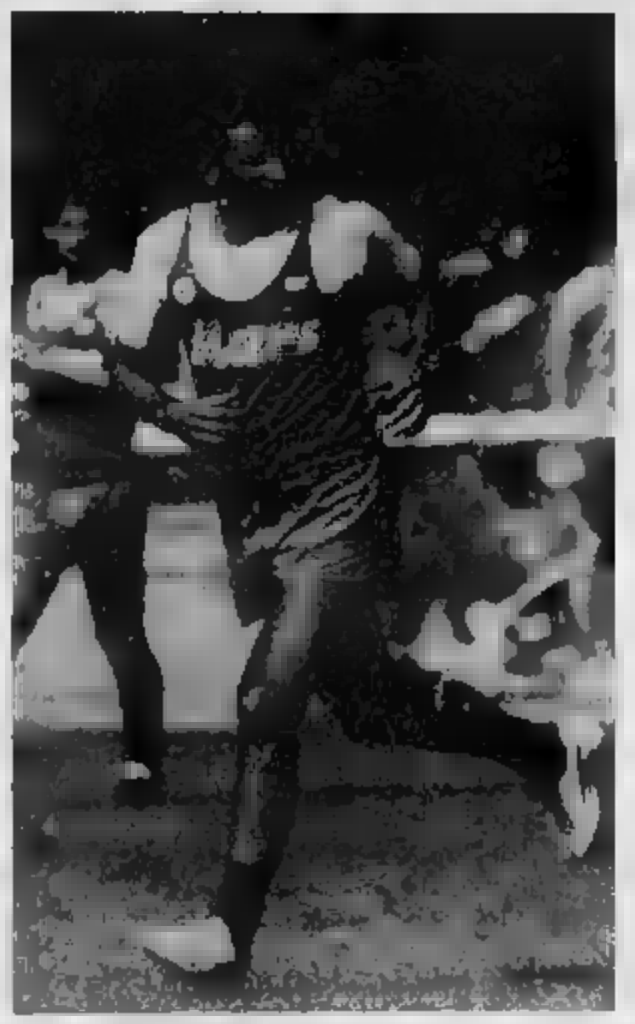
Carnevale: contro la per segnare ancora

IL NAPOLI E LA CORSA SCUDETTO

Carnevale anticipa i botti di fine anno Abbiamo troppa fretta per fermarci a Roma

L'attaccante partenopeo è sicuro di superare senza danni anche la trasferta all'Olimpico. «Soltanto una squadra ci fa veramente paura ed è la Juventus»

NAPOLI — I tifosissimi del Napoli vogliono sparare i botti fine anno all'Olimpico. Maradona, Careca e Carnevale: un trio al fulmicotone. Il Napoli vuole alla grande il 1988, un anno che ha riservato amarezze ma anche gioie. Prima la grande illusione dello bis, poi l'amaro risveglio. Archiviato maggio, fatti e misfatti, eccoci di nuovo campionato. Quello che tifosi, dirigenti e giocatori hanno etichettato il torneo della riscossa.

La squadra di Bianchi è l'unica che tenendo il dell'Inter. Trapattoni, poche parole e molti fatti, ha risposto con punti e risultati critiche che, ancor prima dell'inizio del campionato, brava dovessero addirittura costargli il posto. Ma gli azzurri sono, convinti e baldanzosi, sulla forma presidente Pellegrini.

«I nerazzurri saranno in testa ancora per poco — anticipa Carnevale, senza il più ottimista dell'attacco atomico — *peggiore delle ipotesi al gennaio. Quando l'Inter verrà al Paolo dovrà arrendersi e ci sarà il sorpasso»*.

Carnevale un fervido ammiratore di Zoff e Juventus. Richiamo della vecchia Signora e semplice gratitudine verso un tecnico prima l'ha fatto giocare nell'Olimpica (benostante a quel tempo riscaldasse la panchina nel Napoli) e poi ha fatto di tutto per averlo in bianconero? stabilire.

Andrea si limita ad : *«Il calcio fatto poco per i sentimentali... Quando parlo Juventus, sto a sognar stolini. Oltretutto non ne capace. E' solo riconoscimento del valore di quella squadra e suo allenatore»*.

Ciò si fa notare che poche «quella squadra» è stata sconfitta, a casa per 5-3 Napoli.

«Vero, erano pi. Zoff ha apportato qualche cambiamento in difesa, qualche ritocco ed ora la Juve, suo costituisce più valida rivale».

Carnevale non scherza. E' più che convinto, parla seriamente: *«Secondo me i bianconeri sono più forti dell'Inter e Sampdoria. Il Milan? Sta pagando lo sforzo sostenuto durante fase precampionato, troppe amichevoli, tutte di grande rilievo»*.

Juve lanciata verso detto,

«Piano, piano. Dovrà fare i conti Napoli. Il sarà il nostro anno. Sono pronto scommettere. Sarà davvero un bel duello con i bianconeri».

Già e, come se non bastasse, combattuto su due fronti.

«Mi spiace per Zoff e per gli amici juventini, ma noi vogliamo vincere tutto. Sia chiaro, massimo rispetto tutti gli avversari, ma siamo in ballo in tre manifestazioni e faremmo ben volentieri l'en plein».

Il Napoli è l'unica squadra, con Sampdoria, a mantenersi campionato, Coppa Uefa e Coppa Italia. Milan e Juventus sono infatti fuori della manifestazione tricolore.

affamati rie — continua bomber di San Biagio Latina — *ci piacerebbe non lasciare niente agli . Siamo ben piazzati anche nella classifica cannonieri. Il titolo? Una lotta interna, tra Careca e Maradona»*.

E Carnevale?

«Ora divertito bravo a fare gli assist. Gioco per squadra e sono felice. Dimenticati i bui periodi trascorsi panchina. Quanto tempo stato a soffrire, a guardare i compagni lottare».

Sabato, chiusura d'anno, a Roma.

«Speriamo in un bellissimo finale. Vogliamo vincere. Siamo consapevoli di essere con il nostro pubblico. Soltanto pochi mesi fa, perso un campionato già vinto. Ecco perché, a giugno, il Napoli dovrà essere primo a tutti i costi. diciamo negli spogliatoi. Insomma, più mai crediamo nello scudetto».

Dopo il riposo natalizio, pomeriggio il Napoli riprenderà la preparazione in vista del *big-match* con i giallorossi di Liedholm. Tutti presenti, anche Careca ed che rientreranno dal .

Vittorio Raio

«I palloni d'oro non ci fanno paura, a Milano la Sampdoria andrà per vincere»

Il tecnico ammette che il rientro di Gullit galvanizzerà i campioni, ma ha fiducia nei suoi «monelli» blucerchiati, i quali non possono più fallire una partita

BOGLIASCO — I «palloni d'oro» del Milan spaventano la Sampdoria. Van Basten, Gullit e Rijkaard, classificatisi al 1°, 2° e 3° posto nel referendum di «France Football», sabato festeggeranno il prestigioso riconoscimento proprio contro la squadra di Boskov.

Ma l'allenatore blucerchiato è deciso a rovinare l'ultimo giorno del loro anno trionfale: *«Sono bravi, anzi bravissimi, ma noi non ci riteniamo per nulla inferiori. E' quasi classifica del "Pallone d'oro" lo la condivido per nulla. Van Basten? Ottimo agli Europei, ma nei mesi precedenti non aveva mai giocato. Gullit? Ultimamente è sceso in campo cinque sei volte al massimo. Un premio come quello di "France Ball" dovrebbe invece tener conto anche della continuità. Ecco, Vialli e Franco Baresi, per esempio, meritavano qualcosa di più proprio perché si sono espressi per tutto l'anno ad altissimi livelli»*.

Boskov che il Milan paura: *«Andiamo incontro ad un mese durissimo. E' questo il problema principale. gennaio, tra campionato Coppa Italia, dovremo giocare sei volte. E gennaio è un mese tradizionalmente negativo per Sampdoria. Raccogliamo sempre pochissimo. perché è semplice. Dipende chi di Genova. Qui si passa troppo in fretta dall'autunno all'inverno velocemente dall'inverno alla primavera. sbalzi improvvisi di temperature negativi per chi fa dello sport. Noi paghiamo ogni anno un calo fisico che può sempre costarci carissimo. Succede a tutte le squadre città mare. Quelli del Napoli, ad esempio, hanno stessi nostri problemi»*.

Con queste considerazioni climatiche, vuol forse mettere le mani avanti in qualche sconfitta imprevista?

«No. Voglio soltanto invitare i miei giocatori alla massima concentrazione professionalità. Dovranno compiere sacrifici, in campo e soprattutto a casa. di moderarsi, nell'alimentazione e anche sotto il profilo sessuale. Io non sono un bacchettone, lascio a tutti la massima libertà, ma in certi momenti è meglio tirare il freno. La Sampdoria lotta per tre obiettivi importanti: scudetto, Coppa delle Coppe e Coppa Italia. Solo noi e il Napoli siamo ancora lisci su tre fronti».

Boskov ha voluto mettere subito in pratica teorie. Ieri, primo d'iniziare l'allenamento, ha ordinato tutti di sulla bilancia dopo i pasti natalizi. *«Tutto bene* — ha commentato —. *C'è qualcuno preso chilo che si smaltisce subito»*.

Sulla sfida con il Milan, l'allenatore Samp esprime idee : *«La squadra Sacchi è ripresa. Il pareggio di Torino ha rappresentato un toccasana soprattutto punto di morale. E poi riconoscimenti dei "Palloni d'oro" "puniranno" l'ambiente. Per di più recuperano Gullit. Non si può certo dire che siano fortunati a incontrare il Milan adesso. Ma noi andiamo a Milano per vincere. Sì, ho per . Se si hanno obiettivi ambiziosi, non bisogna mai accontentarsi. Giocheremo al completo, e sarà la terza volta dall'inizio della stagione. E quando la Samp è al completo, può battere chiunque»*.

Renzo Cerboncini

Boskov, si è messo in testa di battere i campioni d'Italia a San Siro

da

Borbonese

un dolce Inverno

Torino Via Mercanti, 16

Torino - Milano - Singapore - Tokio

DIMENSIONE 4 • SEGNO & PROGETTO •

James [redacted] con Annamaria Pierangeli

SU RAIDUE
diciotto puntate curate da Italo Moscati per ridar vita ai miti cinematografici attraverso i sosia

Judy Garland e Vincente Minnelli

Stelle in fiamme
Coppie celebri rivivono in tv

Italo Moscati a [redacted] ha dato il via alle riprese in esterni, a Los Angeles prima e a [redacted] poi, del programma televisivo per Raidue intitolato «Stelle in [redacted]» che verrà trasmesso in diciotto puntate.

Si intende far rivivere [redacted] questo modo sul piccolo schermo dieci coppie famose del grande schermo internazionale che hanno contribuito a formare il fascino del cinema.

I mitici personaggi ai quali Moscati ridarà vita attraverso sosia, sia [redacted] gente presa dalla [redacted] che più rassomiglino agli originali, [redacted]: Judy Garland e Vincent Minnelli, Tyron Power e Linda Christian, Humphrey Bogart e Lauren Bacall, Ingrid Bergman e Roberto Rossellini

Elisabeth Taylor e Richard Burton

Marilyn Monroe e [redacted] Maggio e Arthur [redacted]

[redacted] e [redacted] Hayworth

[redacted] e Anna [redacted] Pierangeli

Brigitte [redacted] e Roger [redacted]

Yves Montand e Simone Signoret.

[redacted] coppie dunque e dieci [redacted] alcune [redacted] quali vengono sviluppate in [redacted] puntata ed altre in due. La scelta dei sosia, che si è allargata anche all'estero, [redacted] una prima selezione [redacted] circa [redacted] candidati, ristretta quindi ad una quarantina di cui [redacted] trentina italiani e una decina di varie altre nazionalità.

Fra tutti questi sosia Moscati ne ha trovati una decina per [redacted] Taylor, 6 per Judy Garland, 4 per Marilyn [redacted] roe e un paio [redacted] ciascuno degli altri.

«Devo dire — precisa l'autore [redacted] — «[redacted] ho scoperto un aspetto molto significativo [redacted] queste ricerche e cioè che non siamo più ai tempi [redacted] "Bellissima" per cui, quando [redacted] spargeva la [redacted] che si cercava qualcuno [redacted] il cinema bisognava chiedere l'intervento [redacted] polizia perché arginasse la folla dei pretendenti».

Osserva [redacted] Moscati: «Adesso si trovano persone che [redacted] un atteggiamento quasi professionale, molte [redacted] quali [redacted] perfino [redacted] agente. I candidati sono ben [redacted] coi piedi nella terra, [redacted] centrato delle masse che accorrevano perché anelavano a fare cinema. Adesso [redacted] avanza perfino pretese di farsi [redacted] componi: "Altrimenti [redacted] me lo fa fare?" dicono».

Quando pensa di completare [redacted] la [redacted]

«Certamente prima [redacted] arrivi la prossima estate. Comunque nel mese [redacted] gennaio si farà a Roma, in accordo con il Comune, una mostra di tutto il [redacted] raccolto per la realizzazione del programma e con la presenza [redacted] sosia più somiglianti che saranno [redacted] vestiti da Versace...».

Dove e come ha[redacted] le ricerche [redacted] sosia?

«Molte attraverso annunci sui giornali, [redacted] devo dire che qui le effettive scelte [redacted] non troppo soddisfacenti. Invece abbiamo avuto [redacted] più positivi attraverso quelle agenzie pubblicitarie [redacted] semi-attori [redacted] miglianti a personalità famose [redacted] anche fra molti attori sconosciuti, [redacted] secondo piano, ma che hanno [redacted] loro professionalità e dunque [redacted] sicura».

[redacted] altro di significativo [redacted] venuto fuori nel corso di questa preparazione?

«La [redacted] di un elemento interessante [redacted] cioè di questo ponte [redacted] ideale fra il cinema di Hollywood e quello europeo istituendo [redacted] rapporto strettissimo [redacted] due realtà che invece sono molto distanti. Coicché [redacted] sono assimilati certi atteggiamenti cosmopoliti fra il pubblico stesso. Voglio [redacted] non solo certe storie americane sono diventate le nostre storie e viceversa, ma che [redacted] modo di comportarsi e [redacted] agire degli attori dei due diversi continenti [redacted] assemblati, nel costume, [redacted] moda perfino nella gestualità, nella mimica».

Cos'è che lei [redacted] ripromette con questo programma?

«Presentare una specie di girotondo [redacted] Schnitzler attraverso il quale il pubblico televisivo potrà vedere come sono [redacted] non [redacted] [redacted] carriere cinematografiche, ma anche [redacted] amori e le passioni [redacted] queste famose coppie, incluse c'è [redacted] speranza [redacted] riuscire a far sì che, nei personaggi che noi abbiamo scelto, il pubblico vi si riconosca, sia quel pubblico che questi attori [redacted] ha conosciuti quando apparivano sul grande schermo [redacted] farli conoscere a quel pubblico più giovane che non [redacted] ha visti [redacted] momento del loro fulgore e [redacted] vede ora nei film [redacted] la televisione [redacted] riproponendo».

Come è nata questa [redacted] «Stelle di Ramsay» e perché questo titolo?

«Per quel che riguarda il titolo l'ho scelto perché tutti i personaggi che vi appaiono [redacted] star infiammate, dai [redacted] e da passioni [redacted] rose. Sono attori che [redacted] pano perché arrivati all'apice della carriera e che [redacted] no [redacted] bruciarsi. Per il resto ho pensato [redacted] [redacted] sorta di bilancio storico, espressamente televisivo, [redacted] quello che è stato il "grande cinema" degli [redacted] '40 '60, soprattutto [redacted] periodo [redacted] leggenda hollywoodiana che ora sembra [redacted] [redacted] noi».

Lamberto Antonelli

Venezia entusiasta per «La Favorita» di Pavarotti

Pietro Ballo con Shirley Verrett in scena

VENEZIA ■ Essenzialmente tre [redacted] i [redacted] stimolavano la [redacted] per *La Favorita* che venerdì sera [redacted] inaugurato la stagione lirica [redacted] del tormentatissimo Teatro La Fenice. Innanzitutto l'interesse per l'opera in sé che, gradualmente emarginata dalla [redacted] dal repertorio (negli ultimi [redacted] anni se [redacted] contavano tre sole edizioni), sta [redacted] mendo i contorni della risurrezione. In secondo luogo la curiosità [redacted] vedere [redacted] nell'inedita veste di regista (con [redacted] di [redacted] professionista [redacted] Beppe [redacted] Tomasi): facilmente soddisfatta nel senso di [redacted] [redacted] percorso [redacted] i tranquilli argini [redacted] tradizione che, in tempi di forsennata prevaricazione registica, è il migliore complimento che gli [redacted] rivolgere. [redacted] l'esordio italiano nella parte [redacted] Leonora [redacted] un «mostro sacro» come Shirley Verrett: [redacted] la conferma come, si [redacted] dalle [redacted] rughe infittite dal tempo, la classe [redacted] sia scesa, ma costituisca [redacted] supporto indispensabile di [redacted] carismatica presenza vocale e scenica tuttora vincente, come il pubblico ha calorosamente testimoniato.

I tre maschi, [redacted] e [redacted] ferenti livelli di partenza e con [redacted] qualitativamente diversi, nel reciproco gioco di [redacted] e [redacted] [redacted] fornito prove degne di [redacted]: [redacted] il [redacted] [redacted] Roberto Scaiduzzi, schietta voce [redacted] basso; apprezzabile il Fernando di [redacted] [redacted] uscito non schiacciato [redacted] [redacted] grande parte; decidente l'Alfonso di Paolo Coni, la cui innata predisposizione [redacted] al baritono «grand seigneur» stenta a trovare adeguate risposte sul palco.

[redacted] Daniela Mazzuccato [redacted] Inès, personaggio cosiddetto minore che però [redacted] caso avrebbe tratto sicuro giovamento [redacted] opportuni tagli. Gabriele Ferro — che varie [redacted] prove fornite ci avevano indicato come una bacchetta da seguire con piacevole interesse — ci è sembrato talvolta poco sintonizzato con il clima di questa *Favorita*, che tuttavia, nell'insieme, meritava il viaggio [redacted]

[redacted] Gualerzi

PASSATORE PROVA AL GOBETTI

«Perché i giovani vedano la storia di una coetanea»
Anna Frank spera ancora

TORINO ■ Il diario di *Anna Frank*, ultime battute della seconda scena. Luglio 1942, mattina presto. [redacted] famiglie Frank e Van [redacted] si preparano a due anni di vita in [redacted] in un sottotetto per sfuggire [redacted] violenza antiebraica [redacted] nazisti. Otto [redacted] rincuora la figlia: «Va[redacted] [redacted] questa pensione familiare [redacted] anche i suoi piccoli vantaggi. Quando pioverà tua madre non ti obbligherà a prendere l'ombrello... E le lezioni [redacted] piano, finita! [redacted] è piacevole sentirsi murati, ma, ricordati, nessuno potrà mai murare il tuo spirito. In un certo senso... per te inizia la bella vita». Suonano le otto, l'ora del coprifuoco. Silenzio. Tutti i personaggi in scena si muovono lentamente, hanno gesti prudenti. «Bentissimo», interrompe dalla sala Franco Passatore. Ora [redacted] si fermano e [redacted] Il loro regista [redacted] dà istruzioni, corregge, puntualizza. Suggerisce ad uno di trovare altri gesti. Chiede di rispettare i tempi; la pausa è importante [redacted] quanto la battuta, [redacted]. Vuole verificare [redacted] [redacted] soluzione, ora. «*Tutto deve essere come* [redacted] *orologio*», avverte [redacted] prima [redacted] tornare a passeggiare in su e in giù nel corridoio di sala, [redacted] sostituisce [redacted] un paio di attori e fa vedere come vorrebbe il personaggio. Dopo quattro ore [redacted] prova, si ricomincia. Ed [redacted] proprio qui che scopri il fascino del teatro: questo perenne ricominciare che è occasione di un continuo lavoro di [redacted] e di affinamento, questo essere in gruppo a costruire [redacted] qualcosa di unico e [redacted] irripetibile, così [redacted] [redacted] te e fragile, ma così assolutamente bello. Altro [redacted] [redacted] repliche e i pur necessari [redacted] pienoni: sta qui, nelle prove, ciò che è impagabile [redacted] mestiere dell'attore.

Lo [redacted] [redacted] Franco, [redacted] è stato attore prima ancora di essere regista e [redacted] [redacted] inventato l'animazione e di aver [redacted] [redacted] nulla il Settore Ragazzi & Giovani del Teatro [redacted] e di aver cresciuto una compagnia ben amalgamata con cui ora prova nel Teatro Gobetti *Il diario di Anna Frank*, [redacted] al Valdocco il 16 gennaio.

Il testo è quello di Goodrich e Hackett (già messo in scena nel '57 da De Lullo con Anna Maria Guarnieri e, una decina d'anni or sono, da Bosetti con Nada)

Il [redacted] è quello [redacted] Goodrich e Hackett (già [redacted] in scena nel '57 da De Lullo [redacted] Anna Maria Guarnieri e, una [redacted] di [redacted] or sono, da Bosetti con Nada) riadattato da Passatore insieme ad Ave Fontana, nella parte [redacted] titolo la giovanissima Luana Celi. «*L'abbiamo riportato al linguaggio originale del Diario, alle parole di Anna, [redacted] sono più piene ed espressive, meno speculative, in [redacted] certo senso meno facilmente recitabili, [redacted] più autentiche*».

In verità, dopo il [redacted] delle *Sedie* di Ionesco, Passatore aveva in mente di allestire *Aspettando Godot* di Beckett; inedito e stimolante la chiave di [redacted] che voleva offrire. Ma [redacted] stato folgorato sulla via [redacted]. Ad ottobre, [redacted] rientro da un viaggio in Unione Sovietica, dopo aver inghiottito tanti [redacted] menti [redacted] patria della scena moderna, come lui dice, ha riconsiderato il [redacted] come mezzo [redacted] comunicazione, [redacted] me espressione di un valore etico, [redacted] evento pedagogico, non di[redacted]. «*Per questo ho cercato* [redacted] [redacted] *tridirizzare alle coscienze* [redacted] *direzioni intellettualistiche* — [redacted] —. *Bisogna abituarsi a tornare a teatro per confrontarsi con il pensiero dell'autore. Un testo è importante per i messaggi che contiene, non solamente per le opportunità sceniche che sviluppa*». Ammette: «*Ho preferito che* [redacted] *pubblico* [redacted] *giovani venisse a vedere una storia raccontata e sofferta* [redacted] *una* [redacted] *coetanea. Quella* [redacted] *Anna è una testimonianza universale con* [redacted] [redacted] *tanto* [redacted] *tanto è necessario riconfrontarsi:* [redacted] *realtà è quella di* [redacted] [redacted] *perseguitati* [redacted] *cerca* [redacted] *sopravvivere* [redacted] *violenza e alla volgarità del proprio tempo, una violenza ed una volgarità lette criticamente* [redacted] *una quarantennio fa*».

[redacted] persecuzioni, il razzismo, l'incapacità degli uomini di [redacted] le sorti del mondo, l'Olocausto che [redacted] [redacted] bra avere insegnato molto sono i temi su cui si [redacted] tra [redacted]. «*Voglio riproporli proprio oggi, in un periodo di grandi mutamenti internazionali, per verificare quanto i giovani siano* [redacted] *scienti del momento storico* [redacted] [redacted] *vivono. Mi* [redacted] *che* [redacted] *nuove generazioni siano completamente disa*[redacted] *da suggestioni labili ed effimere non molto* [redacted] [redacted] *quelle che possiamo identificare come violente.* [redacted] *in giro una subdola ideologia di evasione a tutti i costi che mi sembra coltivata anche da un* [redacted] *teatro*». E' un'accusa [redacted] dura e angolosa. Ma [redacted] questi tempi [redacted] [redacted] tali alle orecchie di qualcuno può suonare come un complimento.

Gian Luca Favetto

Si prova «Anna Frank»: la prima a destra è la protagonista Luana Celi

La compagnia di David Parson

CON LA SUA COMPAGNIA AL NUOVO

Parson, ballerino volante sarà a Torino in gennaio

TORINO ■ [redacted] Parsons, l'ultimo «enfant gâté» prodotto [redacted] quel divoratori di idoli che sono [redacted] Usa, verrà in tournée [redacted] liana con la sua compagnia a partire dal 24 gennaio, e il debutto [redacted] luogo proprio [redacted] Torino, al Teatro Nuovo, [redacted] questo appuntamento dovrebbe inaugurare il [redacted] festival «Il Gesto e l'Anima».

La David Parsons Dance Company (che si esibirà anche il 25 e 26) presenterà alcuni tra i più [redacted] lavori [redacted] coreografo-ballerino (*Envelope*, *Caught*, [redacted] *This Way*, *Scrutiny*) [redacted] una novità [redacted] soluta [redacted] l'Europa, *Elysian Fields* (I Campi Elisi) su musiche di [redacted] Grieg.

David Parson ha [redacted] anni, è nato [redacted] e [redacted] è affermato [redacted] [redacted] soltanto nella compagnia di [redacted] Taylor, esibendosi anche con i Momix, i Pilobolus, l'Opera di Berlino e il Feld Ballet. Già a 17 anni creava coreografie e oltre [redacted] [redacted] si dedicava ai tuffi, [redacted] lotta libera, [redacted] ginnastica.

Bellissimo, conteso dai fotografi più prestigiosi, atletico e morbido al tempo stesso, Parson [redacted] balletti pensando all'eterna sfida della [redacted] contro la forza di gravità, e infatti le [redacted] coreografie sono tutte un salto, un volo, addirittura [redacted] [redacted] sospesi nello spazio, grazie a un gioco di luci, come in *Caught*, che vedremo al Nuovo.

[redacted] è anche un birichino, uno che [redacted] prendere [redacted] gi[redacted] [redacted] e gli altri, sicché molte [redacted] creazioni [redacted] volutamente comiche, colme [redacted] *nonsenses*, strampalate [redacted] passi e nei concetti espressi. Nureyev e Baryshnikov gli hanno chiesto coreografie, il *New York Times* lo ha definito «*il miglior ballerino apparso sulle scene negli ultimi anni*», il *Washington Post* [redacted] paragonato (con qualche eccesso) la sua arte a quella [redacted] Chaplin e Buster Keaton. Quest'estate, quando [redacted] è [redacted] [redacted] esclusiva [redacted] Festival [redacted] Spoleto insieme alla sua compagnia, [redacted] [redacted] la critica: chi l'osannava, chi rilevava la fondamentale inconsistenza del [redacted] lavoro, giudicato [redacted] piacevolissima bolla [redacted] sapone, destinata a non lasciar traccia.

[redacted] [redacted] in più per attendere [redacted] curiosità il debutto torinese di Parsons.

v. d.

ALFIERI
Da domani ore 20,45
CAPODANNO CON

C'È UN UOMO IN MEZZO AL MARE
31 dicembre serata speciale
(Prezzo speciale ore 20,30
termina avanti le 23,30)
SONO APERTE LE PRENOTAZIONI

CAPOVELA 88
PALAZZO DEL LAVORO
31 [redacted]
prenotazioni presso:
Radio Veronica One
v. Madama Cristina 85
Tessera 20.000
Biglietto 5.000

PROGRAMMI TV STAMPASERA

Martedì 27 Dicembre 1988

RAIUNO

POMERIGGIO

13,30 **Telegiornale**
13,55 **Tg1 tre minuti di...**, attualità
14 — **Fantastico bis**, varietà di Giancarlo Magalli
14,15 **Le nostre favole: I tre capelli d'oro**
15 — **Cronache italiane**, attualità a cura di Franco Colla
15,30 **Nord chiama Sud, Sud chiama Nord**, attualità
16 — **Cartoon clip**
16,15 **Big!**, varietà. Il pomeriggio ragazzi con giochi, cartoni e Big News
18 — **Tg1**
18,05 **Domani sposi**, quiz con Gabriella Carlucci e Giancarlo Magalli
19,30 **Il libro, un amico**, attualità
19,40 **... del giorno dopo**, attualità
— **Che tempo fa**
20 — **Telegiornale**

20,30 **... 1** - supplemento settimanale ... 1 coordinato da Mario Foglietti, Enrico Mentana, Achille Rinieri
21,20 In diretta dal Salone Margherita in Roma: **Sfiberon**, varietà di Castellacci e Pingitore, ... Pippo Franco, Leo Gullotta, ... Lionello, Pamela Prati, ... Regia ... Pier Francesco Pingitore
... **Telegiornale**
22,30 Retuno e Coca Cola in collegamento con ... presentano ... **Rock Per fare mezzanotte**, di Gigi Marzullo e Bruno Palmieri
24 — **... 1**
— **Oggi al Parlamento**
— **Che tempo fa**
0,10 ... **specchio: Giuseppe ...**

DOMANI MATTINA

7,15 ..., attualità condotto da Livia Azzarili e ... Badaloni
... **Non basta una vita**, sceneggiato con ... Amato, Sa... Marconi, Carole André
10 — **Ci vediamo ... dieci**, varietà
10,30 **Tg1 mattina**
10,40 ... **alle dieci**. Seconda parte
11 — **Regali** ... **Rai**, ... Don Lurio
12 — **Telegiornale**
12,05 **Via** ..., varietà con Loretta Goggi

RAIDUE

13 — **Tg2 ore 13**
— **Meteo 2**
13,30 **Mezzogiorno è...**, seconda parte
14 — **Saranno famosi**, telefilm. *Ebenezer Morlock*
14,45 **Tg 2 - Economia**
15 — **Argento e oro**, gioco ideato e condotto da Luciano Rispoli
15,30 **Oggi sport**, sett. a cura di Gianni Vasino
17 — **Tg2 flash**
17,05 **L'orso**, reportage sul film molto particolare realizzato da Jean-Jacques Annaud
18 — **Come noi**, ... a ... di Gianni Vasino. I problemi dell'handicap
18,20 **Tg2 Sportsera**
18,35 **Il commissario Köster**, telefilm
19,45 **Tg2 Telegiornale**
20,15 **Tg2 Lo sport**

20,30 FILM ● ... **stangata**, di George Roy Hill, con Paul Newman, Robert Redford, Charles Durning. Usa ... commedia 1973 — *Negli Anni Trenta due ... imbroglioni riescono con una partita di poker truccata a con ... giocando di folli trovate a ... una forte somma ... denaro ... di ... terribile gangster. Il film, di enorme ..., rivide insieme ... coppia Newman-Redford ... aveva ... fatto faville in «Butch Cassidy». La musica ragtime di Marvin Hamlisch divenne popolarissima e ... pellicola vinse l'Oscar di quell'anno*
22,40 **Tg2 Stasera**
22,50 A grande richiesta la Rai presenta: ... **tutti i Sanremo**
23,55 **Tg 2** ...
0,15 ... **Doc** ...
1,10 **Appuntamento al cinema**, i film in programmazione nelle sale di prima visione
1,15 FILM ● **Incatenata**, di Clarence Brown, ... Joan Crawford, Clark Gable, ... Krueger. ... commedia 1934

7 — **Prima edizione**, attualità di Mario Pastore, ... Enza Sampò
... FILM ■ **La corona di ferro**, ... Luisa Ferida, Rina Morelli, Gino Cervi. Italia fantastico 1941
10,05 **Cuore e batticuore**, telefilm
10,55 **Trentatré. Giornale di medicina**, di Luciano Onder
11,05 **Artisti alla specchio: Emilio** ...
11,35 ... **Uno psicologo** ...
11,55 **Mezzogiorno è...**, ... con Gianfranco Funari

[illegible]

14 — **Rai Regione**, telegiornali ... gionali
14,30 **DSE Dante Alighieri - La Divina** ... Paradiso. Canto ...
15 — **DSE** ... **vittoriani**, documenti
15,30 **Ella giammai m'amò**, l'opera in quattro pomeriggi con Simona Marchini. **Don Carlos**, di Giuseppe Verdi
16,10 **Videobox**
17 — **Pattinaggio**, da Rosato degli Abruzzi: Natale sui pattini
17,30 **Geo**, documenti
18,20 **Vita da strega**, telefilm. *Samanta l'extraterrestre*
18,45 **Tg3 Derby**
19 — **Tg3**
19,30 **Rai Regione**, tg regionali
19,45 **20 anni prima - Schegge**
20 — **Io confesso**, parole segrete in tv

... FILM ● **Cujo**, ... Lewis Te... ... Wallace, Daniel Hugh Kelly, Christopher Stone, Sandy Ward. Usa orrore 1983 — *Tratto da un best seller di uno specialista del genere, Stephen King, nato di ... cane San Bernardo, grosso e buono, che viene malauguratamente morso da un pipistrello, contrae la rabbia e comincia a seminare il terrore in una cittadina americana, infierendo su un bimbo e sua madre*
22 — **Telegiornale**
22,10 **Coraggio di sapere**
23,20 **Pugilato** ... .
0,10 **Tg3 notte**
0,25 **Pugilato** ... e ieri.

12 — **Scienza e** ..., documenti ... Luisella Raimondi

RETE 4

13,30 **Sentieri**, soap opera
14,30 FILM ● **I quattro tassisti**, di Giorgio Bianchi, ... Gino Bramieri, Peppino De Filippo, Didi Perego, Graziella Granata. Italia commedia ... — *Quattro episodi. Nel primo un'affascinante autista convince un giovane a lasciare la fidanzata per sposare lei. Il secondo ... derubare un tassista. Nel terzo una ricca signora riesce ad in... il tassinaro di turno. Nell'ultimo il conducente di taxi ... ucciso da un cliente*
17 — **La grande** ... telefilm ... Barbara Stanwyck, Lee Majors. *Tre squaw in pericolo*
18 — **New York New York**, telefilm
19 — **Dentro la notizia**, attualità
19,30 **Lottery**, telefilm. *New York*

... FILM ■ **Barabba**, di Richard ..., ... Anthony Quinn, Vittorio Gassman, Silvana Mangano, Ernest Borgnine, Arthur Kennedy. ... biblico 1962 — *La vita di Gesù dal punto di vista del ladrone ... secondo il tracciato del romanzo Barabba del premio Nobel Pär Lagerkvist. La storia prende l'avvio dalla liberazione di Barabba decisa da Ponzio Pilato. Il bandito riprende la sua violenta vita di brigante, anche se il ricordo ... Gesù, a cui ... vita, è ri... ... memoria. Nuovamente condannato per l'uccisione di un uomo, Barabba lavora nelle miniere di zolfo in Sicilia ... incontra un cristiano, Liberato, va a Roma al seguito di un ... Quando scoppia l'incendio della città, viene sorpreso a saccheggiare ... casa ... condannato a morte. Sul patibolo si converte*
23 — FILM ● **La** ... Yvonne De Carlo, P. Friend. ... avventuroso ...

7,30 **Lou Grant**, telefilm con Edward Asner
8,20 ... **12**, telefilm con Martin ...
8,50 **Patrocelli**, telefilm. *Un atto d'amore*
... FILM ■ **Sarà capitato anche a voi**, ... Bruno Corbucci, ... Lilla Tony, Isabella Savona. Italia commedia 1969
11,30 **Cannon**, telefilm. *La vendetta*
12,30 **Arabesque**, telefilm

ITALIA 1

14 — **Smile**, musicale con Gerry Scotti
14,30 **Deejay Television**, musicale
15 — **I ragazzi del computer**, telefilm
15,30 **Family Ties**, telefilm in lingua inglese
16 — **Bim Bum Bam**, varietà per i ragazzi
— **Poppies**, cartoni animati
— **Holly e Benji**, cartoni animati
— **Prendi il mondo e vai**, cartoni animati
— **The Real Ghostbusters**, cartoni animati
16,30 **Supercar**, telefilm. *Nuova identità*
19,30 **Happy days**, telefilm. *Joanie torna indietro*
20 — **Viaggiamo con Benjamin**, cartoni animati

20,30 FILM ■ **Banana Joe**, di Steno, con Bud Spencer, Marina Langner, Giorgio Brazzardi. Italia-Germania commedia 1982 — *In Sud'America Banana Joe baratta banane in cambio di vari oggetti che servono agli abitanti del villaggio in cui vive. Un giorno arriva un boss mafioso che vuole impiantare un'industria nei paraggi. Banana Joe si scontra ... lui*
22,25 **I Robinson**, telefilm
22,55 **Megasatirshow**, varietà con ...
23,10 **Speciale ... Prix: Parigi-Dakar**
23,40 **Première**, i trailers della settimana
23,50 FILM ● **La guerra dei mondi**, di Byron Haskin, con Gene Barry, Ann Robinson, Les Tremayne. Usa fantascienza 1953 — *Dal noto romanzo omonimo: i marziani invadono la Terra. Le loro intenzioni sono tutt'altro che pacifiche e nessuna arma sembra essere in grado di distruggerli*
1,25 **Star Trek**, telefilm

7,30 **Ciao ciao**, cartoni animati
— **Sui monti con Annette**
— **Juny Paperina Inventatutto**
— **Animated Classic**
10 — **Boomer ... intelligente**, telefilm
10,30 **L'uomo di Singapore**, ... film
11,30 **Mork e Mindy**, telefilm
12 — **Ciao, ciao**, cartoni animati:
— **Alla scoperta ... Natale**
— **Magica Emi**
— **Kiss me Licia**

CANALE 5

13,30 **Cari genitori**, quiz con Enrica Bonaccorti
14,15 **Il gioco delle coppie**, quiz con Marco Predolin
15 — FILM ● **L'allegro mondo di Stanlio e Ollio**, di Robert Youngson, con Stan Laurel, Oliver Hardy. Usa comico 1965 — *Antologia di comiche di Stanlio e Ollio*
16,55 **Doppio slalom**, quiz ... Corrado Tedeschi
17,25 **C'est la vie**, quiz con Umberto Smaila
17,55 **O. K. Il prezzo è giusto!** quiz con Iva Zanicchi
19 — **Il gioco del nove**, quiz con Raimondo Vianello
19,45 **Tra moglie e marito**, quiz con Marco Columbro

20,30 **Holiday ... Ice**, presenta Milly Carlucci. Lo spettacolo è ... nel Guinness dei primati come il più costoso del mondo. In pista oltre sessanta pattinatori. Partecipano come ospiti Gerry Scotti, Gaspare e Zuzzurro, I Novecento
... **Speciale «La fitta»**, varietà dal Park de Montjuic di Barcellona. Presentano Franco Nero e Dionne Warwick. Intervengono Freddy Mercury, Montserrat Caballé, Spandau Ballet, Jerry Lee ...
23,15 ... **Show**, attualità
... **Première**, i trailers della settimana
0,45 **Attenti a quei due**, telefilm con Tony Curtis, Roger Moore
1,45 **Esercito a New York**, telefilm ... Dennis Weaver

8 — **I Jefferson**, telefilm
8,30 FILM ■ **Il delinquente delicato**, di Don McGuire, con Jerry Lewis, Darren McGavin, Martha Hyer. ... commedia ...
10,35 **Cantando cantando**, gioco a quiz con Gino Rivieccio
11,15 **Tuttinfamiglia**, gioco a quiz con Ubrio Toffolo
12 — **Bis**, gioco a quiz ... Mike Bongiorno
12,35 **Il pranzo è servito**, quiz con Corrado

GRP ...

17,30 ... ...
18 — **Documentario** ... ...
19 — **Grp Monitor**, notiziario
19,30 **L'amico cavallo**, telefilm
20 — **Cartoni** ...
20,30 FILM ● ... **volpe dalla coda di velluto**, ... José Maria Forqué, ... Jean Sorel, Analia Gadé. Italia giallo 1971 — *Una ... scappa assieme all'amante. Poi scopre che il marito si ... accordato ... lui per ... fuori. Che cose le resta da fare? Scappare più lontano che può...*
22 — **Telefilm**
23 — **Il** ... **diavolo**, telefilm
23,30 **Grp Monitor**, notiziario
... — FILM ● **Black killer**, di Lucky Moore, ... Klaus Kinski, Fred Robsahm. Italia western 1971 — *Nella cittadina di Tombstone spadroneggiano i quattro fratelli O'Hara, ma arriva un pistolero, che viene subito ... minato scelto*
— **Film no stop**

[illegible]

14 — ...
14,30 **Lucy show**, telefilm con Lucille ...
15 — **Le auto ... settimana**, programma promozionale
16 — **Gunsmoke**, telefilm ... James Arness, Milburn Stone
17,55 ...
18 — **Andrea Celeste**, telenovela ... Andrea ... Boca
19 — ...
... **La provinciale**, telenovela, con Mayra Alejandra
20,30 ... ... **Fiamberda**, telefilm
21,30 **Le avventure di Charles Dickens**, telefilm ...
22,30 **Lucy Show**, ...
23 — **Le auto ... settimana**, programma promozionale
23,30 **Videonotizie**
24 — ... **Rogers ... 25ª ...** lo, telefilm
1,30 **Le auto ... settimana**, programma promozionale

[illegible] City)

14,50 **The Beverly Hillbillies**, telefilm
15,45 **Dottori con i...**, ...
17 — **Il dottor Kildare**, telefilm
18 — **Super 7**. Presentano ... e Frizzella ... Mic Mac:
— **Bravestarr**, cartoni animati
18,30 **Capitan Dick**, cartoni animati
19 — ...ieri, cartoni animati
19,30 **Lupin III**, cartoni animati
20 — **Il dottor Kildare**, telefilm
... FILM ■ **Io non vedo, tu non parli, lui non sente**, ... Mario Camerini, con ... Montesano, Francesca Romana ... Italia commedia 1971 — *Due coniugi scoprono un cadavere che successivamente scompare misteriosamente per poi ricomparire nella loro valigia*
22,35 **Colpo grosso**, quiz
23,20 FILM ■ **Il giorno del grande** ... Usa western 1975 — *La California agli inizi dell'800: indiani, pionieri, coloni, padroni americani si scontrano. Duelli e massacri*
1,25 **Dottori con le ali**, telefilm
— **Programmi no stop**

[illegible]

13 — **Questa ... Hollywood**, telefilm
13,25 **Tg4 Flash**
13,30 **Redazione...**
14,10 **Tg4 Borsa**
14,30 **Automarket tv**, programma promozionale
15,50 **Samurai senza padrone**, telefilm
17 — **Marta**, telenovela
18,15 ... **squadra 23**, ...
19 — ... **Tv**, programma promozionale
19,30 **Tg4**, notiziario
19,30 **Jenny dai capelli lunghi**, cartoni animati
20 — **Amor gitano**, telenovela
... — **Automarket Tv**, programma promozionale
21,30 FILM ■ **Aida, il pericolo sciagurato**, di Peter Grandi, ... Birgit Winter. Germania drammatico 1988
23,30 ... **Tv**, promozionale
24 — **Notturno**
1 — ... **squadra 23**, telefilm
1,30 **Gente di Hollywood**, telefilm
— **Programmi no stop**

QUINT... E

13 — FILM ... **Robin Hood l'arciere di Sherwood**, con Luis Induni, Fernando Rubio. Spagna ... ...
16 — **Milleidee**, promozionale
16,30 FILM ● **Le tredici fatiche di** ...
18,30 **Milleidee**, programma promozionale
20 — **Good Times**, telefilm
20,30 FILM ● **La** ... **di Spartacus**, con Roger Bro..., Scilla Gabel. Italia avventuroso 1964 — *Come ... che Spartacus è vivo, ma in realtà si tratta solo di una montatura di Trasone e Artinio, due agitatori. La cosa comunque fa sì che i dispersi seguaci del defunto capo della rivol... degli schiavi comincino a sperare in un secondo tentativo di rivolta. Vengono uccisi tutti in battaglia quando il ge... Valerio viene a sapere che in realtà Spartacus non è vivo*
22,30 **Hazell**, telefilm
24 — FILM ● ... **contro i pi...**
— **Film no** ...

SUPERSIX

13,15 **Cronaca e informazione regionale**
14 — **Le auto della settimana**, promozionale
14,30 ... **Box Italia. Studio Uno**: Top 30 1988
15,30 **Deltanius**, cartoni animati
16 — **Pomeriggio con simpatia**
16,45 **Le stelle ... di noi**, a cura di Carima
17,45 ... **rock**, ... pagnia di Gianni Riso
19 — ... **Men**, ...
19,30 **Cronache ... Piemonte e della Valle** ... co ... e informazione regionale
20 — ... **Cinema**
... **Catch the Catch**, incontri di catch maschile e femminile
22 — **L'idolo**, teleromanzo, con El Puma
22,30 **Cronache del Piemonte e della Valle d'Aosta**. Rotocalco ... e ... regionale
23 — **Illusione d'amore**, teleromanzo
24 — **Night Flight**, sport
1 — **Charleston**, telefilm
1,30 **Le auto della settimana**

[illegible]

15,03 **Obiè**, settimanale di economia e lavoro
18 — **Il Paginone**, a cura di G. ...
17,30 **Radiouno jazz '88**, a cura di Adriano Mazzoletti. *Incontro con Giovanni Tommaso*
... **Onda verde camionisti**
... **Le voci indimenticabili: Amalia Rodriguez**
18,30 **Musica sera**: Fogli d'album
19,15 **Ascolta, si fa sera**. Rubrica religiosa
19,25 **Audiobox**, a cura di P. Feva
20 — **Pagine a**, i racconti del mese: *Il pranzo di Babette*, di Karen Blixen
20,20 **Mi racconti una fiaba?** favola di ogni Paese
20,30 **Napoletana**, le più belle interpretazioni di Roberto Murolo
21,03 **Le indimenticabili... e le altre '88**. Spettacolo di Barbara Costa, con Paola Piagora
23,05 **La telefonata**

... [illegible]

15 — **Stereobig** con Barbara Condorelli e Mario Pezzolla
15,32 **Stereobig parade**
21 — **Stereodrome**

[illegible]

14,15 **Programmi regionali**
15 — **La chiave a stella**, di Primo Levi. Lettura integrale a più voci a cura di Massimo Scaglione
15,30 **Gr2 Economia**. Taccuino economico. Media delle valute. Bollettino del mare
15,45 **Il pomeriggio**, quotidiano di varia attualità. Un programma di Franca Guerini, con Barbara Bersi, Lucio Biancatelli, Francesco Cardarelli
18,32 **Il fascino discreto della melodia**. Oggi musica sinfonica e cameristica
19,50 **Radiodue sera** jazz. Coordinato da ... Padula. Digital jazz: un programma di compact disc, con M. Luzzi e C. Sesso
20,00 **Fari accesi**
21,00 **Radiodue 3131** ...

... [illegible]

15 — **Studiodue**
18,05 **I magnifici dieci**. Dischi in corsa della hit parade
20,45 **F. M. Musica**. Notizie e dischi

[illegible]

14 — **Pomeriggio musicale**. Musiche di Boccherini
14,53 ... **della cultura**
14,58 **Un libro al giorno**
15,45 **Orione**, osservatorio quotidiano di informazione, cultura e musica
17,30 **Dse Cinema all'ascolto**
18 — **Pomeriggio musicale**. Grandi interpreti: Jean-Pierre Rampal
19 — **Terza pagina**, quotidiano di informazione culturale
19,45 **Pomeriggio musicale**. L'arte di ascoltare a cura di Claudio Casini
21 — **Dal Teatro Filarmonico di Verona**. Concerto dei premiati al 40° Concorso internazionale pianistico **Ferruccio Busoni**. Musiche di Beethoven, Chopin, Busoni, Martin, Liszt
22,25 **Conversazioni sulla lingua italiana**
22,50 **Selezione da Terza Pagina**
23,20 **Il jazz**, presenta Franco Fayenz

... [illegible]

— **Musica e notizie per chi vive e lavora di notte**
24 — **Il giornale della mezzanotte** — **Onda verde notte**

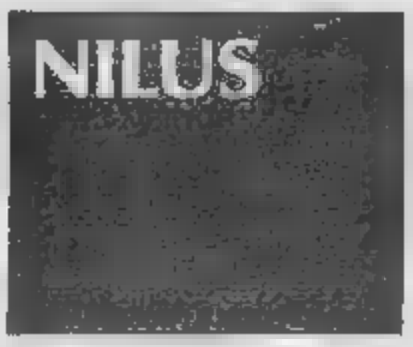

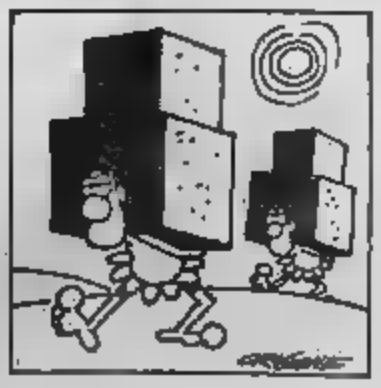

ODEON TV

13 — **Sugar, la fantastica redazione**, varietà
14 — **Rituale**, soap opera
14,30 **Maria**, telenovela
15,45 **Sugar, la fantastica [illegible]zione**. Seconda parte:
— **Gli orsetti del** [illegible] cartoni animati
— **Transformers**, cartoni animati
— **Don Chisciotte**, cartoni animati
— **L'uomo ragno**, cartoni animati
— [illegible] cartoni animati
18,30 **Video Raider**, situation comedy videomusicale
19 — **I protagonisti della vita piemontese**, rubrica di [illegible]ità
19,30 **Benny Hill Show**, varietà con Benny Hill, Jackie Wright
20 — **Biancaneve a Beverly Hills**, telefilm

20,30 [illegible] **La dottoressa preferisce i marinai**, [illegible] Paola Senatore, Alvaro Vitali, Gianni Ciardo. Italia commedia 1981 — *Due disoccupati vengono assunti da una ditta di pulizie e spediti in un albergo in cui alloggiano i marinai in [illegible] cantina ed una balena*
22,30 FILM **Breakdance 2**, di Sam Firstenberg, con Lucinda dickey, Adolfo «Shabba Doo» Quinones, [illegible] «Boogaloo Shrimp» Chambers, Susie Bond, Harry Caesar. Usa musicale 1985
24 — [illegible] **Auguri e figli maschi**, di Giorgio Simonelli, con Delia Scala, Ugo Tognazzi, Maria Grazia Francia, [illegible] Pala. [illegible] comico 1951 — *Tre amici [illegible] fidanzati [illegible] in [illegible] bellissime figlie di un terribile maresciallo che fa di tutto per mettere loro i bastoni fra [illegible]. Oltretutto non si trova casa. Che fare? Il maresciallo però compera tre alloggi...*
2 — [illegible] **stop**

8 — **Pole position**, cartoni [illegible]
10 — **Il segreto di Jolanda**, telenovela
11,30 **Agua viva**, [illegible]

[illegible]

Oggi, telegiornale
14 — **Sport News**
14,15 **Sportissimo**
14,30 **Il meglio di** [illegible] clip, musicale. Una selezione [illegible] migliori servizi e clip dall'[illegible]
15 — **I tre moschettieri**, cartoni animati
18 — FILM **Oliver**, di Carol Reed, con Ron Moody, Shani Wallis, Oliver Reed. Gran Bretagna avventuroso 1968
17,45 **Tv donna**, rubrica
18,45 **Natura amica**, documentario. I profili [illegible] natura: [illegible] scaro con la natura
19,15 **Specchio** [illegible] **vita**, [illegible] Conduce [illegible]. Castelnuovo
20 — [illegible] **News**

20,30 **Love** [illegible] **tender**, omaggio a Elvis Presley. Show con le canzoni più famose [illegible] Presley [illegible] dai grandi protagonisti della musica at[illegible]
22,45 [illegible] **News**, contenitore giornalistico [illegible] sportivo. [illegible] [illegible] programma:
— **Chrono - Tempo di motori**, [illegible] di Renato Ronco e con [illegible] partecipazione [illegible] Patrizia Pilchard, Mauro Forghieri, Eddie Cheever
23,30 [illegible] **Sport**

[illegible]

14,05 FILM **Quo vadis?**, di Franco Rossi, con [illegible] Brandauer, Frederic Forrest, [illegible] von Sydow, Philippe Leroy, Massimo Girotti. Prima parte
15 — **Rock live:** [illegible] musicale
16 — **L'Amazzonia** [illegible] **Cousteau**, documentario
17 — **Mickey and Donald**, disegni animati [illegible] Walt Disney
17,20 **Il grande chiasso**, [illegible] bambini fanno un'opera
17,30 **Deltaplano**, [illegible]
18 — **Interbang?!**, telefilm. *Le sette torri di Pisa*
18,25 **Tuttifrutti**, sportivo con musica, quiz, souvenirs, cartoons, concorsi, sorrisi, frizzi, lazzi e vitamine
[illegible] —
19,45 **Telegiornale**

20,20 **T.T.T.** Tesi, [illegible] testimonianze. **Le tre famiglie di** [illegible] **ri:** [illegible] storia di un [illegible] che, fuggito [illegible] casa, decide di entrare nella famiglia [illegible] suoi [illegible] scomparsi
[illegible] **Telegiornale**
22,45 [illegible] **sport**. Hockey su ghiaccio. Da Davos: **Krilllja Moscva-Usa Selects**
— **Tg Notte**

CANALE 5

13,30 **Telegiornale**
13,40 **Speciale 1986**, [illegible] sport: Luglio-Agosto. Replica
16 — **Telegiornale**
16,10 **Sport spettacolo**, gli eventi sportivi più spettacolari [illegible] seguiti [illegible] Dan Peterson:
— **Hockey su ghiaccio Nhl**, telecronaca di Umberto Gandini
— **Wrestling Awa**, telecro[illegible] di Dan Peterson
18,50 **Telegiornale**
19 — **Juke Box**, la storia dello sport a richiesta. Replica
19,30 **Sportime**, quotidiano sportivo
20 — **Juke Box**, la storia dello sport a richiesta. Replica

21 — **Speciale** [illegible] un [illegible] di sport: Settembre, il mese delle Olimpiadi [illegible] Seul
23 — [illegible]
23,15 **Sportime magazine**
23,30 **Boxe di notte**, i grandi match del pugilato presentati [illegible] Rotondi e Tommasi

13 — [illegible] **la Terribile**, racconto sceneggiato. *Il piacevole mal di denti*

[illegible]

7,30 **CBS Evening News**, via [illegible] tellita il principale telegiornale della televisione americana
11 — **Snack**, cartoni animati
12 — **Doppio imbroglio**, [illegible] con Fernanda Montenegro, Gianfrancesco Guarnieri, Claudio Marzo, Natalia do Valle
12,45 **Specchio** [illegible] **vita**. Condotto da [illegible] Castelnuovo. Replica

[illegible] 7 GOLD

13 — **Marina**, telenovela
14 — **Yattaman**, cartoni [illegible]
14,30 **Mademoiselle Anne**, cartoni animati
15 — **Capitan Futuro**, cartoni animati
15,30 **Arbegas**, cartoni [illegible]
16 — **Coccinella**, cartoni animati
16,30 [illegible] [illegible] **animati**, cartoni animati
17 — [illegible] **il guerriero**, cartoni
[illegible] **Huckberry**, cartoni animati
19 — **Informa 7**, notiziario
19,45 **Aspettando il** [illegible] **di papà**, cartoni animati
20,20 [illegible] **la terra dei gi[illegible]**, telefilm
[illegible] **Teledomani**, collegamento [illegible] [illegible] con [illegible] Paternostro
22,15 [illegible] [illegible]: **Il vicolo del lotto**, varietà
23,15 **World Sport Special**
23,45 [illegible] **7**, [illegible]
24 — FILM **Agente segreto 777, [illegible] ad uccidere**, di Henry Bay, [illegible] [illegible] Jordan, Hélène Chanel. Poliziesco

[illegible] MARCONI

10,50 **A teatro**, telefilm
13,05 **Telenovela**
16,40 [illegible] [illegible] **cartoons**, [illegible] toni animati
17,15 **Speciale cinema**, i film in programmazione [illegible] [illegible] di Prima Visione
18 — [illegible] **Boy**, musicale, Video Clip da tutto il mondo
21,15 **Il giramondo**, documentario
22 — **Le auto della settimana**, programma promozionale
22,40 **A tu per tu con Iritis**
1 — **Manila music**

13 — **Avventura**, documentario
13,30 [illegible] [illegible] **riscossa**, sceneggiato [illegible] Kabir Bedi, Philippe Leroy, Adolfo Celi
15 — [illegible] [illegible] [illegible], [illegible] la
16,50 [illegible] **mix**, i migliori filmati musicali [illegible] [illegible] alle classifiche [illegible] tutto il [illegible]
17,50 **Aeroporto internazionale**, sceneggiato
18,30 **Cirenda de Pedra**, telenovela
19,30 **Tg4** [illegible] [illegible] **Telecupole**. Informazioni locali e ra[illegible]
20 — **Cirenda** [illegible] **Pedra**, telenovela
[illegible] [illegible] **La regiatta [illegible] meneili**, di William Salter, con Shirley Temple, Frank Morgan. Usa commedia 1935 — [illegible] [illegible] *York, nello scorso secolo, un vecchiatto fa adottare la propria nipotina da una [illegible] famiglia [illegible] potendo mantenerla. Appena può le riprende con sé e la piccola diventerà una stella del teatro*
22,45 **Quando arriva il giudice**, telefilm

[illegible] ITALIA 1

14,30 **Le auto della [illegible]**, programma promozionale
15 — FILM **Il torneo [illegible] Il mondo**, [illegible] Luigi Cozzi, con [illegible] Slaviero, Gretel Fehr, Isabel Karlsson, [illegible] fantascienza 1989
17 — **Telegiornale**
17,15 **Le auto della settimana**, programma promozionale
17,45 **Boy and girl**, [illegible]
18,50 **Il carissimo Billy**, telefilm
19,30 **Cari[illegible] oggi**, attualità
20,15 FILM **Il triangolo giallo**, di C. Lung, con L. Chan, C. Ching Chang. Hong Kong avventuroso 1972
22,30 **Telegiornale**
22,45 **Le auto** [illegible] [illegible], programma promozionale
24 — [illegible] [illegible] **pantofola**, telefilm

[illegible]

16,30 FILM **Nel paese degli animali**. Urss documentario
18,30 **La vita comincia a 40 anni**, telefilm
19 — **Pietre vive**, rubrica missionaria
19,30 **Il Regionale**, notiziario
20,30 FILM **La piccola** [illegible] [illegible], Favola
22,30 **Speciale Taleau**, a cura di Filippo Re. *I 25 anni del Samig*
23,30 **Attenti ai ragazzi!**, telefilm

15 — **Il** [illegible] **del** [illegible] programma [illegible] ragazzi
[illegible] —
17 — **L'indomabile**, teleromanzo
[illegible] — **Il peccato** [illegible] **Oyuki**, teleromanzo
18,30 **Ai grandi magazzini**, telero[illegible] [illegible] Veronica Castro
19,30 **TgA**, notiziario
[illegible] **L'indomabile**, teleromanzo
21,15 **Victoria**, teleromanzo
22 — **Il peccato di Oyuki**
22,25 [illegible] **di Marta Marzotto**

PAN TV

16 — **Cartoni** [illegible]
16,45 **Catch**, sport
18 — **Superproposte**, programma promozionale
19,30 **Sol de batey**, telefilm
20,15 [illegible] **di rigore** [illegible] [illegible] **rigore il calcio**. I protagonisti [illegible] domenica calcistica [illegible] Serie A
20,45 **Anche i ricchi piangono**, telenovela
21,45 **Catch**, mondiali
2 — **Programmi in stop**

[illegible] FUTURA

11,35 [illegible] [illegible]
13,40 **Torino sport**
[illegible] **Il** [illegible] [illegible] **Francesca**, trattenimento [illegible] pomeriggio. A cura di F. Audero
20,30 **Calcio giovanile**
22,15 **Tenere** [illegible] **destra**, spazio autogestito
22,30 **La** [illegible] **della** [illegible]**a**, programma promozionale
[illegible] **Ai confini** [illegible] **medicina**, [illegible]
2 — [illegible]

[illegible]

15 — **I cento giorni di Andrea**, telenovela
[illegible] — [illegible] cartoni animati
16,30 [illegible] **Hartman**, cartoni animati
17 — **La fattoria dei giorni felici**, telefilm
17,30 **Pomeriggio insieme**
19,45 **Il gioco di Retemia**
20,30 **Casinò casinò**, programma d'intrattenimento
22,30 **Sportello rosa**, varietà
23 — **Lo spettacolo continua**
1 — **Film no stop**

[illegible] A RETE

13,30 **Shopping Time**
15,30 **Mariana - Il diritto [illegible] nascere**, telenovela
16,30 FILM **I gangster della faccia pulita**
18 — **Hazell**, telefilm
19 — **Natura selvaggia**
19,30 **L'appuntotutto**
20,30 **Mariana - Il diritto di nascere**, telenovela
21 — **Cash and carry**
22 — **I protagonisti della vita piemontese**, rubrica
22,30 FILM **Milano rovente**

TELESTAR

17 — **Le avventure di Superman**, cartoni animati
17,30 **Veronica** [illegible] **volto** [illegible] **re**, [illegible]
18,30 **Marina**, telenovela
[illegible] **La terra dei giganti**, [illegible]
20,30 [illegible] **Codice segreto**. Spionaggio
22 — **Telediomani**
22,30 **World sport special**
23 — **Frutto proibito**
23,30 [illegible] rubrica [illegible] informazione automobilistica
24 — **Gunsmoke**, telefilm

TELE VAL D'AOSTA

14 — **Yattaman**, cartoni
14,30 **Angie Girl**, cartoni
15 — **God Sigma**, cartoni
16 — [illegible] **Slump** [illegible] **Arale**, cartoni
16,30 [illegible] **amici animali**, cartoni animati
17,30 **Huckleberry Finn**, cartoni
19,10 **TVA Magazine**, notiziario
20 — **Cartoni animati**
[illegible] **Pallavolo**
22 — **TVA Magazine**, notiziario
23,30 — FILM **Titolo non comunicato dall'emittente**

[illegible] TRONA

Elvis Presley uno speciale

[illegible] 20, [illegible]

A poco più [illegible] undici anni dalla morte, [illegible] (per i pochi fortunati che la captano) [illegible] *Love me tender*, speciale su Elvis Presley, che dura centocinque minuti e prevede, fra il resto, i filmati di una quarantina di canzo[illegible] e brani delle colonne sonore dei [illegible] film più significativi. Tempo addietro Montecarlo aveva già presentato una decina di film di Presley. Secondo l'ufficio stampa della tv, l'emittente è stata conseguentemente sommersa dalle telefonate e dalle lettere che [illegible] tutta Italia [illegible] di trasmettere ancora altri titoli. Al programma partecipano personaggi

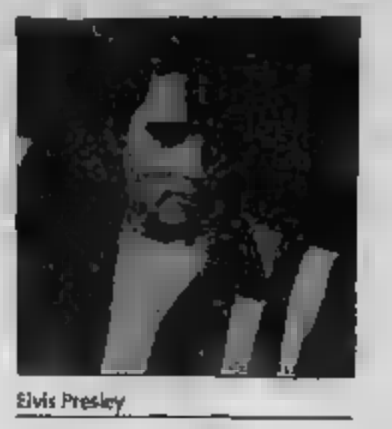
Elvis Presley

più [illegible]o noti: Roger Daltrey, Kim Wilde, Boy George, i Pet Shop Boys, Carl Perkins, Jackie Orshuna e molti altri. Per [illegible] il sta[illegible] [illegible] anche [illegible] vecchia band [illegible] cantante statunitense.

Imbroglio lussuoso

RAIDUE 20, [illegible]

George Roy Hill aveva già diretto Paul Newman e Robert [illegible]ford in accoppiata in *Butch Cassidy* e nel 1973 tentò, riuscendoci pienamente, di doppiarne il [illegible] [illegible] il [illegible] di stasera, *La stangata*. La storia vede i due divi nei panni di due imbroglioni di prim'ordine che negli Anni Trenta tentano il colpo grosso, una truffa colossale, [illegible] danni di [illegible] [illegible] mafioso. Il film, lussuoso e perfettamente confezionato, musiche comprese, è tutto un colpo di scena e [illegible] dieci che per puro [illegible] non l'hanno [illegible] visto è d'obbligo consigliarlo con calore. *La stangata* accontentò tanto i critici che il pubblico. Roy

Robert Redford

Hill progettò [illegible] terza pellicola [illegible] medesimo cast, ma a questo punto [illegible] sciolse il sodalizio, rifiutandosi [illegible] fare a vita la spalla di [illegible] Newman. Peccato.

Milly Carlucci sul ghiaccio

CANALE 5 20, 30

Curioso (e pochissimo promettente) esperimento di Canale 5 che [illegible] mescolerà [illegible] registrazione dell'ultima tournée italiana dello spettacolo americano Holiday [illegible] Ice con alcuni pezzetini comici o di sola simpatia che vedono protagoniste le [illegible] dei network berlusconiani.

La presenza più simpatica è certamente quella di Milly Carlucci, stasera conduttrice dello show. Assieme a lei troveremo anche Jerry Scotti, Gaspare e Zuzzurro, assenti da mesi, e l'idolo [illegible] ultraminorenni, Cristina D'Avena. La rivista itinerante Holiday On Ice si svolge tutta sui pattini e sul

Milly Carlucci

ghiaccio, è nata nel 1945 e conta su [illegible] sessantina di pattinatori figuranti. Fra le star che [illegible] [illegible] in questa edizione vanta anche [illegible] Huber, campione svizzero di pattinaggio artistico.

Satira sexy con tanti politici

RAIUNO 21, 20

Nuove performance comiche dei varietà di satira politica che, al suo secondo anno di vita, stringe l'oc[illegible] proprio ai potenti [illegible] prende [illegible] giro [illegible] ogni tanto sembra stringerlo anche troppo) invitandoli a metà show a salire sul palco e condividere l'applauso della platea (forse a volte eccessivo, soprattutto per [illegible] battute che [illegible] capiti [illegible] studiano a memoria con tutta evidenza e concordano dietro le quinte).

Il segreto [illegible] simpatia [illegible]ta dallo spettacolo oltre alla diretta e [illegible] presenza [illegible] Pippo Franco, eletto [illegible] paio d'anni fa [illegible] un referendum televisivo il comico più apprezzato dagli italiani, risiede forse anche nelle comparsate estremamente [illegible] [illegible] molto figuranti femminili, [illegible] di [illegible] greto da poco (ma non per questo meno prezioso): il [illegible] [illegible] nale, [illegible] [illegible] [illegible] [illegible] tutt'Italia, in ha sfruttato per decenni con ottima fortuna sopravvivendo [illegible] questo modo a profonde crisi sociali e perfino a guerre (lo ha ucciso il solo, autentico nemico che [illegible] [illegible] avuto: la televisione).

In [illegible] [illegible] [illegible] piccola [illegible] [illegible] invitati celebri, *Biberon* ha festeggiato quindi nei giorni scorsi i suoi [illegible] [illegible] [illegible] varietà proseguirà la [illegible] programmazione per altre quattro puntate: avrebbe dovuto concludersi stasera e invece andrà avanti [illegible] alla fine di gennaio. Lo ha annunciato con un po' di pompa magna Pierfrancesco Pingitore, regista cinematografico [illegible] scarso rilievo, ex autore [illegible] [illegible] di Pippo Baudo e da due anni autore con molto [illegible] [illegible] [illegible] nel corso di una festicciola al Salone Margherita, il teatrino [illegible] cui il varietà va in onda [illegible] diretta ogni settimana. [illegible] festeggiare [illegible] proroga sono intervenuti, oltre a tutto il [illegible] della trasmissione, Leo Gullotta, [illegible] Lionello, Pippo Franco, Pamela Prati, riscoperta [illegible] brette dopo anni di [illegible] sulle pagine di Playboy di cui era regnetta, Gabriella Ferri e lo

Pamela Prati

splendido corpo [illegible] ballo. Erano presenti i [illegible] [illegible] Forlani, Vincenza Bono Parrino ed Enrico Ferri, il segretario della Dc Benvenuto e inoltre [illegible] [illegible] [illegible] [illegible] Chiesa, Gianfranco Jannuzzo, Marina Morgan, Ca[illegible] Carlucci. Nel [illegible] delle puntate andate in onda finora *Biberon* ha ottenuto un ascolto oscillante [illegible] i quattro e i cinque milioni che [illegible] toccato [illegible] punta massima il 29 novembre scorso grazie all'intervento del ministro degli Esteri Andreotti, seguito da quasi dieci [illegible] di telespettatori (l'ascolto medio della puntata è così salito a sei milioni: i responsabili di *Biberon*, prima della messa in onda, avevano fatto sapere che anche il ministro Andreotti avrebbe potuto intervenire al Salone Margherita, ma Andreotti invece non ha partecipato).

Ad animare il salotto degli ospiti politici erano invece di turno [illegible] [illegible] [illegible] Furio Bubbico e Clau[illegible] Vitalone. A [illegible] vicendevolmente i complimenti per la tra[illegible] sono intervenuti anche diversi [illegible] Rai, [illegible] testa ai quali c'era Mario Maffucci, capostruttura di Raiuno, responsabile di varietà e spettacoli.

STAMPASERA
TUTTI I VENERDI'
SETTE GIORNI
DI PROGRAMMI TV

EDITRICE LA STAMPA SPA
Presidente: Giovanni Agnelli
Vicepresidente: Vittorio Ceretti di Chiusano
Amministratore delegato e Direttore Generale: Paolo Peloschi
Amministratori: Enrico Auteri; Luca Cordero di Montezemolo; Umberto Cuttica; Giovanni Giovannini; Francesco Paolo Mattioli
Sindaci: Alfonso Ferraro (presidente); Luigi Domenichini; Giovanni Paradiso

STAMPASERA
ANNO 120 NUMERO 131

Lucio Bernardelli direttore responsabile
Carlo Brizzolara vicedirettore
Stabilimento tipografico: Editrice La Stampa spa, via Marenco 32, 10126 Torino
Registrazione Tribunale di Torino n. [illegible]
© 1988 Editrice LA STAMPA spa
Certificato ADS (Accertamento diffusione stampa) n. 1177 del 10/12/1987

[illegible] con Gipo al Massaua

PROSA

Al Teatro di Torino un'allegra commedia degli scambi e degli equivoci rivisitata da Massimo Scaglione. Con i protagonisti il solito gruppo di ottimi caratteristi

Gipo e Renzo Lori soci Moschin e Moscon

[illegible] C'è [illegible] momento d'imbarazzo da parte dei competenti [illegible] teatro piemontese quando scoccano gli applausi per il finale di *Premiata Ditta* [illegible] e *Moscon* al Massaua.

[illegible] che — [illegible] sotto — tanto il caso del figlio della colpa quanto lo scompiglio in [illegible] dimora borghe[illegible] e soprattutto i contrasti ineliminabili tra due amici [illegible] già visti e ascoltati. E i titoli ritornano facilmente alla memoria: *Gallo [illegible] nen l'aso* e *Gironin a veul marièsse*, *L're dal petrolio* e, del [illegible], il *Bastion contrari*.

Ma [illegible] tratta di un'impres[illegible] perché [illegible] copione portato al successo [illegible] Gipo Farassino e dall'affiatata compagnia dialettale, è in realtà il capostipite di tutto [illegible] genere [illegible] comicità. Sono le altre commedie che derivano da questa il carico d'ilarità e il disegno delle psicologie. Senz'avere [illegible] darci una lezione, gli attori offrono un esempio pratico di filologia.

I [illegible] soci dal nome divergente [illegible] litigano per i [illegible] più ba[illegible] ma si avvicinano miserevolmente per la paura di [illegible] in [illegible] un [illegible] meglio identificato [illegible] della colpa che risalirebbe a lontani e comuni amori con una donna libera. [illegible] ovano pari pari in un copione francese risalente a più di un secolo fa. Il regista Massimo Scaglione [illegible] ripescato dalla biblioteca [illegible] copioni [illegible] vernacolo [illegible] appartenne al [illegible] piemontese Teodoro Cuniberti. Si ride al di là del polverone che copre i successi di tante e tante generazioni.

La situazione di partenza [illegible] complicata [illegible] peregrinare attraverso i campi circostanti del famoso bandito Fagiolino, il quale assomiglierebbe come una goccia d'acqua al figlio [illegible] colpa. La complicazione [illegible] ridotta all'allegra [illegible] scenica [illegible] il continuo [illegible] gio in scena d'un carabiniere, che tutti pensano venuto [illegible] arrestare [illegible] bandito e [illegible] semplicemente per trovare il modo di stare da solo [illegible] serva di casa, sua [illegible]

Nel finale i nodi si sciolgo[illegible] una bonomia più piemontese che francese, poiché si trova [illegible] marito per [illegible] figliole nubili e petulanti che ravvivano la mia e [illegible] capirà [illegible] me l'infedeltà [illegible] quella classica, e in [illegible] veniale, dei tradimenti sessuali ma quella più maligna effettuata nell'ambito del lavoro e [illegible]

La commedia, dal momento che tollerava una collocazione nell'arco d'un secolo, viene immaginata negli Anni Trenta: E' un periodo neutro che per fortuna non richiama sfrontatamente il fascismo [illegible] aggradiva il repertorio vernacolo. Ed è il periodo che da noi vide alla ribalta il maggior [illegible] d'interpreti [illegible] lettali, quando per l'ultima volta il contrasto [illegible] città e [illegible] prestava a [illegible] equivoci.

Sulla scena [illegible] Laboratorio Gruppo Cinque impazza[illegible] l'impulsivo Moscon di Gi[illegible] e l'esile [illegible] sciuto di Renzo Lori, attori piacevoli che recitano [illegible] noncuranza nei passaggi caratteristici e non facili del genere farsesco. Con il solito gruppo [illegible] caratteristi graditissimi al pubblico [illegible] (Vittorio Lottero e Rosalba Bongiovanni, le «sorelle» sotto, Sergio Gay e Re, il presunto figlio della colpa [illegible] mino) la puntuale regia di Scaglione scova nell'untuoso impiegato della premiata ditta un [illegible] antipaticissimo: Francesco Vi[illegible].

Piero Perona

Amabili gangster visti da Mamet

Joe Mantegna e Don Ameche nel film

TITOLO	**La cose cambiano**
REGIA	**David Mamet**
ATTORI	**Don Ameche** **Joe Mantegna**
GENERE	**Commedia drammatica Usa**
[illegible]	[illegible] 2

[illegible] solito il cinema chiede soccorso alla prosa scritturandone gli attori o adattandone le commedie. Nel caso di David Mamet, autore acclamato di *Glengarry Glenn Ross*, l'appropriazione è più radicale poiché il commediografo diventa direttamente [illegible] Ottimo il risultato d'esordio l'anno scorso [illegible] *La casa dei giochi*, buona la conferma [illegible] con *Le [illegible] cambiano*.

TRAMA — Non tutti i lustrascarpe [illegible] sciuscià, tuttavia anche nella florida America il mestiere non riserva [illegible] un mare di[illegible] a chi l'ha praticato fino alla vecchiaia. A [illegible] in *Le cose cambiano* [illegible] mafia [illegible] dossa (per [illegible] l'impu[illegible] d'un boss) la responsabilità dell'eliminazione d'un concorrente; in cambio avrà i soldi per una barca, e per un tramonto in Sicilia, terra degli avi, all'uscita dal carcere.

[illegible] Iustrascarpe, affidato prima [illegible] carcere a [illegible] goffaccione di [illegible] per [illegible] dere di un [illegible] weekend [illegible] favola [illegible] [illegible] e nel [illegible] tante ne combina [illegible] riuscire amico di altri pezzi grossi e [illegible] avere perciò in mano la carta buona quando la mafia, che notoriamente non ha il senso dell'onore, pretende di freddarlo dopo averlo ormai compromesso con una serie di prove fittizie.

[illegible] — David Mamet svolge il tema, usuale in palcoscenico, della stima e [illegible] piovono sul capo di chi [illegible] caso s'impos[illegible] (e [illegible] diverte [illegible] s'approfittare) di un'altra personalità. Qualche lentezz[illegible] e qualche ripetitività [illegible] in ogni modo un divertimento di classe, [illegible] e soprattutto in relazione alla farraginosa programmazione [illegible] questi giorni di festa.

Dove in ogni modo David Mamet dimostra di essere un [illegible] dello spettacolo è nella recitazione [illegible] attori. Della sua troupe [illegible] ha [illegible] tenuto piena fiducia in cine[illegible] [illegible] confronti [illegible] Joe Mantegna, che ridisegna con maggiore innocenza la figura [illegible] gangster bonaccione [illegible] già primeggiava nell'opera d'esordio. E [illegible] Don Ameche, una [illegible] passata davanti [illegible] cinepresa, che [illegible] [illegible] esperienza e [illegible] alla [illegible] bialacca di Mamet. Il quale prende le sue rughe e i suoi scetticchi quale simpatico vessillo d'una crociata per la tolleranza e la fantasia.

p. per.

CRITICA — PUBBLICO

★★★★★	ECCEZIONALE	[illegible]
★★★★	SUCCESSO	[illegible]
★★★	CONSENSI	[illegible]
★★	DISCORDI	[illegible]
★	SCARSO	[illegible]

STASERA AL CINEMA

[illegible]
Da martedì a domenica lire 7000/9000
(riduzione del 50% agli anziani e del 30% ad enti dopolavoristici circoli Aiace ecc.)

PRIME VISIONI

ADUA 200 — corso G. Cesare 57 — [illegible]
Il pilastro sfavorito, con Riccardo Delfanti, Walter Matthau, Stefania Sandrelli. Colori. Non visto — Il Delfanti è un disgraziato sfavorito da Matthau, che si perderà volentieri dietro [illegible] del desiderio d'una cleptomane. Comico
Orario: 16.50; 18.35; [illegible] ★★/★★★★

ADUA 400 — corso G. Cesare 57 — [illegible]
Fantozzi va in pensione, di Neri Parenti, con Paolo Villaggio, Anna Mazzamauro. Colori. Non visto — Giunto alla tappa della pensione il rag. Fantozzi piomba in depressione e in crisi d'astinenza da lavoro e medita un tragicomico ritorno alle sue scartoffie. Comico
Ore 15; 16.45; 18.30; 20.30; 22.30 ★/★★★★

AMBROSIO — corso V. Emanuele 33 — [illegible]
Rambo III, di Peter MacDonald, con Sylvester Stallone, Richard Crenna. Colori. Non visto — Rambo lascia il Vietnam per un monastero buddista per abbracciare la causa del mujaheddin in Afghanistan e fare bella dell'Armata Rossa. Avventuroso
Ore 14.40; 16.35; 18.30; 20.25; 22.30 ★/★★★★

AMBROSIO PICCOLO — corso V. Emanuele 33 — [illegible]
Red e Toby nemiciamici, di Walt Disney — Un volpacchiotto di pelo fulvo e un cane piccolo di razza cacciatore imparano fatti prima che il tempo ne faccia un predatore e un cacciatore. Disegni animati
Ore 15.10; 17; 18.[illegible]; 22.30 Riedizione

ARLECCHINO — corso Sommeiller 22 — [illegible]
Cause Piccole di pedro peloso, di regia Francesco Nuti. Con Nuti, Clarissa Burt, Ricky Tognazzi. Colori. Vietato 14 — Una peloserista tracolla in un labirinto complicazioni un paterno amante della propria moglie [illegible] la (ma non dimentica di certe bocciolità). Non visto. Commedia
Ore 15.45; 18.10; 20.20; 22.30 ★★/★★★★

CAPITOL — via Juvarra 24 — [illegible]
Red e Toby nemiciamici, di Walt Disney — Un volpacchiotto di pelo fulvo e un cane piccolo di razza cacciatore imparano fatti prima che il tempo ne faccia un predatore e un cacciatore. Disegni animati
Ore: 15.15; 17.05; 18.50; 20.40; 22.30 Riedizione

CENTRALE — via C. Alberto 17 — [illegible]
Un mondo a parte, di Chris Menges, con Barbara Hershey, Jodhy May, Linda Mvusi. Colori — Una madre e una figlia, di pelle bianca, nell'inferno del regime razzista sudafricano durante gli Anni 80. Premio a Cannes per Hershey e May. Drammatico
Ore 15.50; 18.10; 20.20; 22.30 ★★★/★★★★

CHARLIE CHAPLIN 1 — Via Barbaroux 32/1 — [illegible]
Prima di mezzanotte, di Martin Brest, con Robert De Niro, Charles Grodin. Non visto — Un aggiornamento dei cacciatori di taglie porta un ex detective e un ladro buono a fare amicizia nel corso d'infinite peripezie. Commedia poliziesca
Ore 15.40; 18; 20.20; 22.40 ★★★/★★★★

CHARLIE CHAPLIN 2 — via Carlo Alberto 35/5 — [illegible]
Moonwalker, di Jerry Kramer e Colin Chilvers, con Michael Jackson, Sean Lennon, Joe Pesci. Colori. Non visto — Tre effetti speciali mirabolanti, musiche e coreografie scatenate. Il sogno infantile di grandezza del Peter Pan/Michael Jackson. Fantamusicale
Ore 14.30; 16.10; 17.50; 19.30; 21.10; 22.45 ★★/★★★★

CRISTALLO — [illegible]
Moonwalker, di Jerry Kramer e Colin Chilvers, con Michael Jackson, Sean Lennon, Joe Pesci. Colori. Non visto — Tre effetti speciali mirabolanti, musiche e coreografie scatenate. Il sogno infantile di grandezza del Peter Pan/Michael Jackson. [illegible]
Ore 15; 16.50; 18.40; 20.30; 22.30 ★★/[illegible]

TAGLIANDO PER L'EDICOLANTE — 27 DICEMBRE 1988

STAMPASERA
L'ABBONAMENTO IN LIBERTA'
27 dicembre 1988

Tagliare con la sforbiciata lungo la linea tratteggiata

DORIA — via Cavour 9 — [illegible]
Il principe cerca moglie, di John Landis, con Eddie Murphy, Arsenio Hall, James Earl Jones. (Usa-color) — Il giovane Akeem, erede al trono africano di Zamunda, scappa a New York in cerca di una principessa possibilmente «Dino» sotto del sofà. Commedia
Orario: (4.45; 18; 20.15; 22.30 ★★★/★★★★

ELISEO GRANDE — piazza Solferino 2 — [illegible]
Fantozzi va in pensione, di Neri Parenti, con Paolo Villaggio, Anna Mazzamauro. Colori. Non visto — Giunto alla tappa della pensione il rag. Fantozzi piomba in depressione e in crisi d'astinenza da lavoro e medita un tragicomico ritorno alle sue scartoffie. Comico
Ore 15; 16.40; 18.40; 20.20; 22.30 ★/★★★★

ELISEO BLU — piazza Solferino 2 — [illegible]
Il tempo delle mele III (La studentessa), di Claude Pinoteau, con Sophie Marceau, Vincent Lindon. Colori. Non visto.
Orario: 15; 16.45; 18.40; 20.35; 22.30 Prima visione

ELISEO ROSSO — via Nizza 24 — [illegible]
Tucker, di Francis Ford Coppola, prodotto da George Lucas, con Jeff Bridges. Colori. Non visto — Contro un geniale costruttore d'auto si muovono nell'America degli Anni 40 i giganti monopolisti di Detroit e Chicago. Biografia
Orario: 15.30; 17.50; 20.10; 22.30 ★★/★★★

FIAMMA — corso Trapani 87 — [illegible]
Willow, di Ron Howard, con Val Kilmer, Joanne Whalley, Warwick Davis. Colori.
Ore 14.45; 18; 20.15; [illegible] Prima visione

GIOIELLO — via G. Cagliero 21 — [illegible]
Il piccolo diavolo con Roberto Benigni, Walter Matthau, Stefania Sandrelli. Colori. Non visto — Il Benigni è un disgraziato sfavorito da Matthau, che si perderà volentieri dietro all'oggetto oscuro del desiderio d'una cleptomane. Comico
Ore 16.30; 18.30; 20.30; 22.30 [illegible]

IDEAL — corso Rosselli 1 — [illegible]
Rambo III, di Peter MacDonald, con Sylvester Stallone, Richard Crenna. Colori. Non visto — Rambo lascia il Vietnam per un monastero buddista per abbracciare la causa del mujaheddin in Afghanistan e fare bella dell'Armata Rossa. Avventuroso
Ore 14.40; 16.35; 18.30; 20.25; 22.30 ★/★★★★

KING KONG CINESTUDIO — via Po 37 — [illegible]
Mignon è partita, di Francesca Archibugi, con B. Sandrelli, C. Bisconti, L. Ruta. Col. Non visto — L'arrivo di una cugina francese porta al tentativo di suicidio (con nebbina) [illegible] ingenua tra i genitori
Ore [illegible] 18.30; 20.30; 22.30 [illegible]

LILLIPUT — via XX Settembre 30 bis — [illegible]
Tucker, di Francis Ford Coppola, prodotto da George Lucas, con Jeff Bridges. Colori. Non visto — Contro un geniale costruttore d'auto si muovono nell'America degli Anni 40 i giganti monopolisti di Detroit e Chicago. Biografia
Orario: 15.30; 17.50; 20.10; 22.30 ★★/★★★

LUX — Galleria S. Federico — [illegible]
Chi ha incastrato Roger Rabbit, di Robert Zemeckis, con Bob Hoskins — A Canonia presso Hollywood un poliziotto in cerca e capo salva il disegno animato Roger Rabbit dall'acquaio di candeggio per gabbie. Fuori concorso alla Mostra di Venezia. Fantastico
Orario 15.55; 18.05; 20.15; 22.25 ★★★/★★★★

NAZIONALE 1 — via Pomba 7 — [illegible]
Fantozzi va in pensione, di Neri Parenti, con Paolo Villaggio, Anna Mazzamauro. Colori. Non visto — Giunto alla tappa della pensione il rag. Fantozzi piomba in depressione e in crisi d'astinenza da lavoro e medita un tragicomico ritorno alle sue scartoffie. Comico
Ore 15; 16.45; 18.35; 20.30; 22.30 ★/★★★★

NAZIONALE II — via Pomba 7 — [illegible]
La casa sembrata, di David Mamet, con Dan Aykroyd, Joe Mantegna (Coppa Volpi migliori attori Venezia '88). Col. Non vist. — A un hollywoodiano la mafia promette una vecchiaia d'oro purché si addossi la responsabilità d'un delitto (tra cui l'ingiuria). Commedia drammatica
Ore 15; 16.50; 18.40; 20.30; 22.30 ★★★/★★★

OLIMPIA I — via Cavour 31 — [illegible]
Willow, di Ron Howard, con Val Kilmer, Joanne Whalley, Warwick Davis. Colori.
Ore 15; 17.30; 20; 22.30 Prima visione

OLIMPIA 2 — via Arcivescovado 21 — [illegible]
Il tempo delle mele III (La studentessa), di Claude Pinoteau, con Sophie Marceau, Vincent Lindon. Colori. Non visto.
Orario: 14.30; 16.30; 18.30; 20.30; 22.30 [illegible]

REPOSI — via XX Settembre 15 — [illegible]
Uomo, di J.-J. Annaud, con Forrest Youk, Tonie Kerr, Tchéki Karyo, Jack Wallace. André Lacombe. Col. Non vist. — Un preistoriomastio arboreo trova nella protezione d'un gigantesco grizzly soffiato le forze di battersi nella natura secondo modelli non solo darwiniani. [illegible]
Ore 15; 16.55; 18.45; 20.35; 22.30 ★★★/★★★★

ROMANO — Galleria Subalpina — [illegible]
Il frutto del peccato, di Gianfranco Mingozzi, con Ornella Muti, Philippe Noiret. Colori. Non visto. — Un anziano intermina i suoi di un'avventura raccontandola i fatti d'un passato ricco di avventure e di sesso. Sentimentale
[illegible] 18.30; 20.30; 22.30 ★★/★★★

STUDIO [illegible] — via Cagni 2 — [illegible]
Masterassy, di Jerry Kramer e Colin Chilvers, con Michael Jackson, Sean Lennon, Joe Pesci. Colori. Non visto — Tre effetti speciali mirabolanti, musiche e coreografie scatenate. Il sogno infantile di grandezza del Peter Pan/Michael Jackson Fantamusicale
Ore 15.30; 16.30; 20.30; 22.30 ★★/★★★★

VITTORIA — via Nizza 338 — [illegible]
Compagni di scuola, di Carlo Verdone, con Carlo Verdone, Eleonora Giorgi. Non visto — Una ninfomane in class dell'amica marginata riesce in un gruppo di ex compagni di classe un'orchestra inarrestabile di ricordi e di equivoci. Commedia
Ore 15.35; 17.45; 20; 22.20 ★★★/★★★★

ZETA D'ESSAI — via Carlo Alberto 35 — [illegible]
Un'altra di donne, di Claude Chabrol. Con Isabelle Huppert, François Cluzet, Marie Trintignant. Colori. Vietato 14 — Storia di una delle ultime donne francesi condannate alla ghigliottina. Morì che praticava aborti durante l'occupazione nazista. Drammatico
Orario: 20.15; 22.30 [illegible]

PROSSIMAMENTE

AMBRA — via C. Battisti 17 — [illegible]
Rambo, con Arnold Schwarzenegger, James Belushi. Col. Non vist.
Orario: 20.30; 22.30 Poliziesco
ALBA RAGAZZI: Biancaneve e i sette nani, di Walt Disney. Abbinato al film: La valle dei castori
Ore 14.30; 16.30; 18.30 Disegni animati

CINE TEATRO FREGOLI — Piazza S. Giulia 3 bis — [illegible]
Cenerentola, di Walt Disney.
Ore 15; 16.30; 18 Disegni animati

FARO — Via Po 30 — [illegible]
Pirandello, di Roman Polanski, con H. Ford, B. Buckley. Colori. Dolby stereo. N. v. — La moglie d'un medico americano a Parigi per un convegno, scompare obbligando il marito a un'amicizia a una Michocchiena lotta senza contro forze pericolosissime. Giallo
Ore 20.25; 22.30 ★★★/★★★

FORTINO — Via Cigna 17 — [illegible]
Chiuso per lavori.

NUOVO ODEON — via Vanchiglia 8 — [illegible]
Tragedia di strisciata, con Bruce Willis, Alan Rickman, Alexander Godunov. Colori. Non visto — Un detective sbeffeggiato in un grottesco piano d'assalto di un commando. Interpretato da solo una battaglia sanguinosa (e vincente, occorre dirlo?). Poliziesco
Ore: 20.15; 22.30 ★★★/★★★

SELENE D'ESSAI — corso Galileo 53 — [illegible]
Bagdad Café, di Percy Adlon, con Marianne Sägebrecht, Jack Palance — La storiona di «Super Baby» malgrado la tedesca Vita d'un motel del nome pomposo perduto nel deserto della California. Non visto. Commedia
Ore 20.30; 22.30 ★★★/★★★

ALTRE VISIONI

AGNELLI — [illegible] — [illegible]
Oggi chiuso.

ARALDO — [illegible] — [illegible]
Oggi chiuso.

CUORE — [illegible] — [illegible]
Oggi riposo. Da giovedì: [illegible]

FALCHERA — [illegible] — [illegible]
Oggi chiuso.

LANTERI — [illegible] — [illegible]
Cenerentola, cartoni animati di Walt Disney. Ore 15; 16.45; 18.30; 20.15; 22
Ore 15; 16.45; 18.30; 20.15; 22

MASSAGLIA — [illegible]
Vedi lastri.

METROPOL — via Principe Tommaso 6 — [illegible]
650 (L4.70)
«dir. Crocodile» Dundee II con Paul Hogan, Linda Kozlowski. Colori. Ore 14.50; 16.40; [illegible].50; 20.30; 22.30. Ingresso L. 7000

TORINO — via Sacra Bocca 6 — [illegible]
Sotto il vestito niente II, di Dario Piana. Con Florence Guerin, Gioia Maria Scola, Nancy Ingerman, Helena Je[illegible]. Studio 14. Ore 14.30; 16.30; 18.30; 20.30; 22.30. Ingresso L. 7000

VALDOCCO — via Milano 13 — [illegible]
Oggi chiuso.

STUDIO MIRAFIORI — [illegible]
Oggi chiuso.

S. RITA — [illegible] — [illegible]
Oggi chiuso.

LUCI ROSSE

ALEXANDRA — via Sacchi 14 — [illegible]
Orgasmi internazionali, con Joanne Storm, Kristian Berry (Usa 1988). Ore 14.05; 15.55; 18.45; 18.10; 19.35; 21; 22.35

ARCO PUSSICAT — [illegible]
Profondo viola, con Marina Lotar - Dominique Saint. Colori. Ap. 15. Ultimo 22.30

[illegible] — [illegible]
Rita, Fata fur dier Petzenpitz. Dalle 14.30 alle 23. Ingresso riservato ai soci. Novità assolute

HOLLYWOOD — [illegible]
La corva [illegible] - Anal over action. Colori. No stop dalle 10 [illegible] Ultimo ore 24. Ingresso L. 7000

[illegible] — [illegible]
Prima visione: Brass in spiaggia, con Paulina Medis, Jacqueline Lz. Colori. Ap. 14.30; ultimo 22.30

MAJOR — Piazza Della Consolata 4 — [illegible]
[illegible] con Jessica Lang, [illegible]ori. Ap. 15; ult. 22.30

[illegible] VENETO — [illegible]
Il vizio dell'amante ragliva - Follow Sexy Story. Colori. Non stop dalle 14 alle 24

MILANO SEX KING — [illegible]
Romagna: Un desiderio chiamato Mo[illegible] - Moana la scandalosa Marijuana, con Moana Pozzi, Cristophe - Voglia anal... Colori. Non stop dalle 10 all'1 (Lun. 23.30)

PRINCIPE — [illegible]
Moana la scandalosa Marijuana. Colori. Ap. 15, ultimo 22.30. Ingresso L. 7000

REGINA — [illegible]
Gocce, con Christine Manon, Vanessa Sam - Urla di piacere. Colori. Ap. ore 10; ult. 22.30

ROMA BLUE — [illegible]
American dadaflow love, con John Storm, Chery Sinclair (in seduzione). Colori. Ap. 15, ult. 22.30. Ingresso L. 4000

SPEZIA — [illegible]
[illegible] in calore (Love you) [illegible]. Ultimo 22.30

SALA VALENTINO
via Lagrange ang. via Rossini
TRAPPOLA PER TOPI
di AGATHA CHRISTIE
con ENZA GIOVINE

ARTEMICA
Via Frejus 27, tel. 447.71.71
ore 21-2 Festa del ciclo
con E. ZILIOLI

TEATRO DI TOR[illegible]
Piazza Alessandro [illegible]
Stasera riposo
Da domani ore 21.15
GIPO FARASSINO
Premiata ditta
Moschin e Moscon
Due tempi comicissimi
Prenotazioni telefoniche alla cassa del teatro ore 17-20

CARIGNANO
ore 21
Il Teatro Moderno S.r.l.
presenta
VALERIA VALERI
PAOLO [illegible]
CHIARA SALERNO
[illegible]
in
[illegible]
BUGIARDI
di Alan Ayckbourn
traduzione di Luigi Lunari
regia
[illegible] LOMBARDO RADICE
Prima regia
SI PRENOTA PER IL 31 DICEMBRE
C/O BIGLIETTERIA DEL T.S.T.
TEL. 54 45 82 - 567 62 48

Sala

SALA SUL DERBY

«La Juve terrà in panchina uno dei suoi stranieri»

TORINO • «Il derby non è mai stato una partita come le altre, per me. Non lo era quando giocavo, non lo è ora che faccio l'allenatore. Trasmettere alla squadra questo atteggiamento è il mio principale [illegible] questi giorni». Claudio Sala parla chiaro. Senza ipocrisie.

Né per quanto riguarda il Toro, né per quanto riguarda la Juve. «[illegible] credo che Zoff schiererà tre stranieri — afferma —. Io mi [illegible] tenendo conto che dispongo dei soliti 15-16 uomini».

«Io incominciavo a pensare al derby il lunedì precedente e finivo la domenica sera — [illegible] senza falsi pudori — Quando il risultato [illegible] positivo per noi mi diceva: "E' passata anche questa: adesso per un po' di mesi non [illegible] penso più". [illegible] tutti ricordo quello con Chiarugi in panchina: la Juve era prima e noi a tre punti: per la prima volta contava anche la classifica. Vincemmo».

Sala ha anche un'idea precisa sulle ragioni per cui molti dei granata attuali sembrano aver perduto la storica grinta granata. «Noi eravamo cresciuti con modelli [illegible] ma Ferrini, Agroppi, Pecci — spiega —. Loro sono giovani. [illegible] non [illegible] mai avuto un giocatore della Juventus come amico, anche se Zoff e Scirea [illegible] i giocatori che stimo di più».

BORSA

INDICE MIB [illegible] 13,30 finale

Rialzo +0,25

INDICI DELLA MATTINATA	
ore 10,45	+0,7
ore 11,30	+0,4
ore 12,00	+0,3
ore 12,30	+0,3
ore 13,00	+ [illegible]

[illegible]

FIXING 1308,10

[illegible] (1309,80)

A PAGINA 7

NEL PAGINONE

VIVITORINO

Avvenimenti e divertimenti sopravvivenza, soccorso e baldoria dal tramonto all'alba di domani

STAMPASERA

N. 331 MARTEDI' [illegible] L. [illegible]

L'addio di Torino a Massimo Mila

Norberto Bobbio e il pittore Enrico Paolucci: ultimo saluto a Mila

Massimo Mila

Il «maestro» che amava il jazz e il rock

TORINO • La salma di Massimo Mila è da questa mattina alle 11,40 esposta nelle camere ardenti delle Molinette. Una piccola folla di amici ed autorità era già in attesa da tempo: il corpo è stato sottoposto, per le formalità di legge, ad autopsia ed è stato concesso al cordoglio degli intimi con qualche ora di ritardo.

Tra i primi a giungere alle Molinette è stato [illegible] pittore Enrico Paolucci, celebre membro del «gruppo dei sei» ora novantenne; [illegible] dopo il [illegible] il [illegible] Norberto Bobbio accompagnato dall'assessore Marzano. Tutti hanno salutato ed abbracciato la vedova di Massimo Mila, Anna Gluber-[illegible]. I [illegible] civili, partiti [illegible] stamattina alle 9,15 [illegible] camera ardente di via Santena. La salma [illegible] tumulata a Novara alle 11,30.

[illegible] • Un particolare colpisce, stamane, leggendo sui maggiori quotidiani i [illegible] memoriali, riconoscenti, [illegible] nonché gli interventi [illegible] scomparsa [illegible] Mila. Il grande musicologo si è spento a [illegible] anni, da tempo era sofferente, si sentiva sempre più debole e [illegible] amici non nascondeva la certezza di essere prossimo alla [illegible] eppure [illegible] articolo, quasi [illegible] un coro di incredulità di [illegible] al cedimento della sua forte fibra («*Ci doveva abituati a credere che fosse anche fisicamente saldo come una roccia*», ha scritto Norberto Bobbio), ha il tono agiografico del coccodrillo, del «pezzo» sulla morte di un «grande» scritto spesso molto prima [illegible] questa [illegible] ga.

Tutte le parole [illegible] per Mila hanno l'evidenza della reazione immediata alla notizia, [illegible] del tutto inattesa, [illegible] risposta a tamburo battente, sul filo delle emozioni, [illegible] richiesta giunta per [illegible] dalla redazione del giornale: solo un particolare, appunto, ma [illegible] gli avrebbe certamente fatto molto piacere.

[illegible] Massimo Mila, oggi, è stato ricordato praticamente tutto. Noi vorremmo ricordare qui anche [illegible] altro Mila, meno appariscente; quello che pensava a [illegible] dere sempre più l'amore per la musica classica fra i giovani, e quello che non disprezzava alcuni aspetti della musica moderna, [illegible] jazz al rock [illegible] avanguardie [illegible] sound (vedi la grande amicizia [illegible] Luciano Berio e Luigi Nono).

Il [illegible] contributo all'«educazione musicale» dei giovani è infatti fra le motivazioni dell'assegnazione a Mila, nell'61, del «Viotti d'oro», prima mai assegnato a un musicologo o a un critico. E nell'occasione ricordava con soddisfazione che «*rompendo le scatole a tutti, a furia di* [illegible] *e congressi, qualcosa si è ottenuto*»; si riferiva [illegible] «*due ore alle di elementi musicali*» [illegible] inferiore: «*Non è gran cosa, dovrebbero cominciare dalle elementari*».

[illegible] rock: inviato [illegible] «La Stampa» per un commento al concerto torinese dei *Rolling Stones* (luglio '82), scrisse parole di ammirazione («*Sono simpatici e gentili, ottimisti, positivi... Spiace di non saper intendere le parole delle loro canzoni... soprattutto per non poter seguire il loro modo [illegible] tributarle, nel nuovo, fino alla condizione infima di intercalazione, dando luogo a un tipo di recitar cantando...*»).

Sul jazz Mila scrisse un famoso [illegible] intitolato *I dioscuri del jazz* (erano Louis Armstrong e Duke Ellington): «*In giovinezza ero un fanatico del jazz, ero e sono* [illegible] *che è buona musica* — rispose a un intervistatore —. *Il jazz è una scienza speciale, talmente ramificata, complessa... Devo precisare però che certe distinzioni le ho sempre fatte, fra Ellington e Mozart, fra Armstrong e Beethoven. Certo il maccartismo un po' salottiero di Ellington è evidente*—». Visto che arguta strizzatina d'occhio al lettore appena appena musicofilo?

Maurizio Spatola

SERVIZI A PAGINA 7

[illegible], UN ARRESTO E [illegible]

Il deposito di piastrelle nascondeva una centrale per lo spaccio della droga?

Antonio Guarnieri

Angela Pedone

Antonio Tedesco

TORINO • Un arresto e due fermi per droga compiuti dagli uomini del commissariato Barriera di Milano, coordinati dal dottor Politano. Antonio Tedesco, 19 anni, da poco uscito di galera, è stato seguito dagli agenti fino a quando, il 20 dicembre scorso, si è [illegible] Antonio Guarnieri, [illegible] anni, corso Vercelli 21 bis, a piede libero per decorrenza dei termini (già condannato a dieci anni in primo grado nel processo alla banda Milano e in attesa di appello).

I due hanno fatto un lungo giro in auto per poi dirigersi verso Volpiano e raggiungere una cascina, in strada Cetrosa 152. La costruzione, adibita a deposito di piastrelle, laboratorio [illegible] falegnameria, autodemolizioni e stalla, gestita [illegible] da parte dal Guarnieri, sarebbe servita come copertura per una centrale di smistamento della droga.

Tedesco, appena uscito dalla cascina, è stato bloccato dagli agenti. Ma soltanto in commissariato un pastore tedesco dell'unità cinofila è riuscito a scovare la «roba»: 70 grammi di eroina pura, nascosti in un'intercapedine del cruscotto, dietro il cassetto portaoggetti. Per Tedesco sono scattate le manette. Guarnieri e la sua «segretaria», Angela Pedone, 27 anni, via Borgo Dora 3, sono in stato di fermo. Chi voleva droga doveva telefonare e ordinare «piastrelle». Ma, nella cascinale, di eroina non è stata trovata più traccia.

REGALI [illegible]

Vuol sventrare la sorellina per vedere se è come l'alieno

TRENTO • Natale, [illegible] dei balocchi, ma la storia accaduta in questi giorni a Rovereto ha dell'incredibile: un bambino di quattro anni, dopo aver ricevuto in regalo un moderno giocattolo [illegible] presente un «alieno» da squartare e al quale togliere le viscere, voleva [illegible] in [illegible] gioco [illegible] sorellina, una bimba di due anni.

L'aveva già spogliata e con un coltello in mano stava per «aprirla» e vedere cosa aveva dentro. E' stato fermato appena in tempo dai genitori che, raccontata la vicenda ad un quotidiano locale, hanno voluto conservare l'anonimato. «Giocattoli stupidi e vio[illegible] — hanno detto — [illegible] *vrebbero essere severamente proibiti*».

Torino. Nebbia fitta in città: corso Moncalieri alle 9,30 di stamani

[illegible] A TERRA: [illegible]

Attenzione, pericolo nebbia

Stanotte altro incidente mortale per la poca visibilità

TORINO • Nebbia e visibilità ridottissima ancora per due giorni. Le previsioni del tempo sono concordi: sul Nord Italia — Piemonte, Lombardia ed Emilia [illegible] gna — persiste un'alta pressione che rende stazionarie le condizioni atmosferiche. Almeno sino a domani sera non ci [illegible] possibilità di miglioramento. La nebbia, che questa notte è tornata ad infittirsi notevolmente nelle zone pianeggianti del Piemonte dopo una parziale schiarita ieri pomeriggio, dovrebbe diradarsi solo [illegible] giornata di venerdì.

Intorno a Torino, lungo il percorso dell'autostrada Torino-Piacenza e nella prima parte della Torino-Savona, la visibilità segnalata dalle sale [illegible] autostrade è inferiore ai 50 metri. Di 30-40 metri quella sulla Torino-Milano e sulla Torino-Aosta fino a dopo Ivrea. Jo Val d'Aosta la visibilità è discreta. L'aeroporto di Caselle è chiuso da [illegible] e anche questa mattina [illegible] in volo è partito e arrivato. Si spera in una schiarita verso le 13. [illegible] [illegible] stati aperti alle [illegible].

[illegible] le pessime condizioni generali del tempo (sulle strade del Piemonte ci sono anche molti tratti ghiacciati) questa notte non sono stati segnalati altri gravi incidenti, oltre a quelli avvenuti ieri sull'autostrada per [illegible] e al [illegible] delle tangenziali di Torino. L'unica eccezione è uno scontro frontale avvenuto ieri sera alle 23 [illegible] [illegible] Ceva-Nucetto, in provincia di Cuneo. E' morto [illegible] Cevarolo, 30 anni, [illegible] Sanremo. La moglie Sandra di 22 anni e il figlio Andrea di due, che erano [illegible] lui a [illegible] di una [illegible] Uno, sono rimasti feriti non gravemente, le loro prognosi variano dai 10 ai 30 giorni.

Chi in questi giorni ha scelto l'auto per recarsi a far festa [illegible] parenti [illegible] [illegible] è rientrato a casa, ieri pomeriggio o sera, con difficoltà. In molti casi si son formate lunghe e lente colonne.

Secondo la polizia [illegible] questa mattina il traffico è stato molto meno intenso del solito: molte persone hanno rinunciato a viaggiare in auto dopo l'esperienza di ieri ed [illegible] [illegible] sulle scoraggianti condizioni [illegible] [illegible]. Il centralino [illegible] polizia stradale è stato tempestato [illegible] telefonate [illegible] richieste di informazioni.

SERVIZIO A PAGINA 9

[illegible]

13 milioni di auto sulle strade

ROMA • [illegible] [illegible] milioni [illegible] automobili hanno viaggiato sulle [illegible] autostrade italiane [illegible] festività di Natale e Santo Stefano. Purtroppo, secondo dati diffusi dalla polizia stradale, numerosi sono stati gli incidenti (1389), che hanno provocato 49 morti e 1292 feriti. Nei tre giorni di festa la polizia stradale ha elevato oltre 24 mila contravvenzioni di cui 423 per superamento dei limiti di velocità previsti dal decreto Nerri, che resteranno in vigore fino all'8 gennaio.

SERVIZIO A PAGINA 5

I LATIFONDISTI
Ingaggiano malviventi per uccidere chi tenta di difendere gli indios. Già più di cinquanta vittime negli ultimi mesi

L'AMAZZONIA
Continua il disastro ecologico, centinaia di specie animali e vegetali rischiano di sparire prima ancora di essere catalogate

La foresta sventrata per la costruzione di una superstrada

Brasile, non c'è Natale per i killer degli squadroni della morte

Assassinato l'ambientalista e leader sindacale Francisco Mendes Filho. Un noto criminale ingaggiato per uccidere il vescovo di Rio Brancho

Bimbi «ospiti» in un latifondo a Belem

RIO DE JANEIRO ● Non c'è Natale per gli squadroni della morte al servizio dei grandi proprietari agrari. Uno dei più noti ambientalisti brasiliani, Francisco Mendes Filho, è stato assassinato proprio alla vigilia di Natale nella sua abitazione nella località di Xapuri, presso la frontiera con la Bolivia e la polizia ritiene che il delitto sia opera di killer professionisti.

«Chico» Mendes, che era uno dei fondatori del Partito dei Lavoratori e presidente dei lavoratori rurali dell'Acre (Nord-Ovest del Brasile), era un lavoratore dei caucciù, aveva 44 anni ed era diventato famoso quest'anno dopo aver ricevuto a Washington un premio dell'organizzazione internazionale del lavoro (Oil) per la sua lotta in favore dei lavoratori dell'Amazzonia brasiliana. Per la sua opera, «Chico» Mendes si era procurato l'ostilità dei proprietari di terre, che in varie occasioni lo avevano minacciato.

La morte del leader dei lavoratori rurali dell'Amazzonia si aggiunge a quelle di altri dirigenti agricoli, che si sono intensificate in Brasile negli ultimi anni.

Secondo la Commissione pastorale della terra, organismo legato alla Chiesa cattolica brasiliana, fra gennaio e settembre di quest'anno 50 lavoratori agricoli sono stati assassinati nella zona denominata «Becco del Pappagallo».

Situata nella confluenza degli Stati di Goias, Maranhao e Para, questa zona è una di quelle dove la lotta per la terra è più violenta. Alcuni mesi fa, nel Becco del Pappagallo, fu assassinato un sacerdote, Josimo Moraes Tavares, che difendeva i contadini e la sua morte portò alla ribalta internazionale la situazione in atto di permanente violenza.

Secondo la commissione pastorale della terra, nello stesso periodo e nella stessa zona uomini armati al servizio dei proprietari terrieri, oltre ad uccidere 50 contadini, ne hanno feriti o picchiati 140, mentre 79 sono stati minacciati di morte.

Inoltre, 172 case di contadini sono state distrutte o bruciate.

La lentezza del governo nel realizzare i già pur limitati progetti di riforma agraria previsti sta provocando l'insoddisfazione di un altro movimento contadino, il «Movimento dei senza terra». Sorto due anni fa, esso non è legato direttamente ai settori progressisti della Chiesa, ma riceve appoggio dalla commissione pastorale della terra e politicamente si identifica con il partito dei lavoratori (Pt), forte soprattutto nelle zone industriali di San Paolo, anche se numericamente poco significativo a livello nazionale.

Il «movimento dei senza terra» ha rilanciato il suo programma di occupazioni di terre e attualmente mantiene accampamenti di famiglie contadine su latifondi di otto Stati del Brasile.

Il ruolo dei settori progressisti della Chiesa è sottolineato dall'ultimo episodio avvenuto a Rio Brancho. Il vescovo della città, mons. Moacir Grechi, ha rivelato che un bandito, chiamato «Claudio Goiano» gli ha confessato per telefono che, insieme con un altro bandito conosciuto con il nome di «Luis Garimpeiro», era stato ingaggiato per assassinarlo.

Secondo il vescovo, il bandito si è mostrato pentito ed ha confessato. Poi lo ha avvertito di stare attento, altrimenti «non sarebbe arrivato a vedere il nuovo anno». Secondo la polizia, «Goiano» e «Garimpeiro» sono parenti dei proprietari agricoli Darli e Alvarino Alves Da Silva, cioè dei principali indiziati per il recente assassinio (avvenuto nello Stato di Acre, il cui capoluogo è Rio Branco) dell'ambientalista Francisco Mendes.

Le minacce al vescovo — che aveva solidarizzato con la lotta di Mendes — si aggiungono a quelle ricevute da altri sacerdoti della commissione pastorale della terra (Cpt).

Mendes, oltre ad essere uno dei più attivi difensori dei senza terra, era anche un noto ambientalista ed aveva intrapreso varie iniziative nel tentativo di arginare la progressiva distruzione dell'Amazzonia dove è purtroppo in atto una delle peggiori tragedie ecologiche degli ultimi decenni.

Nello spazio di una ventina d'anni, infatti, rischiano l'estinzione centinaia di specie animali e vegetali dell'Amazzonia brasiliana prima ancora che possano essere identificate.

Questo grido d'allarme sui rischi ecologici che minacciano la foresta amazzonica viene dallo scienziato Dalmo Giacometti intervenuto ad un ciclo di dibattiti del centro di ricerche agropastorale del Tropico umido nella città di Belem, la capitale dello Stato amazzonico del Para.

Secondo Giacometti, nelle regioni dei Tropici vivono tra i cinque e i trenta milioni di specie viventi mentre ne sono state identificate, studiate o catalogate solo 1,7 milioni.

Per quanto riguarda l'Amazzonia, si calcola, ha detto, che siano ancora sconosciute più della metà delle specie vegetali che vi hanno il loro habitat.

RAPITE DA ABU NIDAL

Beirut, suspence per le 2 bimbe

I parenti degli ostaggi sono ripartiti ieri dal Libano a mani vuote: «I terroristi ci hanno usato per farsi propaganda, ci hanno presi in giro»

Pascal Betille, il padre delle due bimbe rapite

PARIGI ■ Non si è ancora concluso il dramma delle due bambine francesi, rapite con la loro mamma e con altre cinque persone, più di un anno fa dai terroristi di Abu Nidal. I parenti di Jacqueline Valente (la mamma) hanno lasciato ieri Beirut senza essere riusciti ad ottenere la liberazione delle due bambine, Marie-Laure di sei anni e Virginie di otto. La madre di Jacqueline Valente, Brigitte, l'ex marito e padre delle bambine, Pascal Betille, e il cognato della donna, André Metral, si sono imbarcati alle 11,30 di ieri su di un aereo diretto a Parigi. «Ho l'impressione che siamo stati manipolati», ha dichiarato Metral all'aeroporto. Il Consiglio rivoluzionario Fatah (Fatah-CR), filolibico e contrario al leader dell'Olp Yasser Arafat, ha annunciato a più riprese nelle ultime 48 ore di aver intenzione di liberare le bambine, senza precisare tuttavia né quando né dove la loro liberazione sarebbe avvenuta.

«Si sono serviti della nostra presenza per fare un colpo sia a livello di informazione sia a livello politico» ha dichiarato il cognato della Valente senza riferirsi tuttavia direttamente al Fatah-CR. Il gruppo ha dichiarato ieri che il rilascio di Marie-Laurie e Virginie dovrà avvenire «a tappe» e che le due bambine dovranno essere prima trasferite in un luogo «sicuro» per poter arrivare «sane e salve» in Francia. Marie-Laurie e Virginie vennero rapite con la madre e altre cinque persone, di nazionalità belga, nel novembre 1987 mentre si trovavano su di uno yatch al largo della striscia di Gaza.

«Sono delusa — ha detto Brigitte Valente, nonna delle bambine, prima di lasciare Beirut — contavo di partire con le piccole, parto con una cassetta registrata». Il Fatah-CR ha diffuso ieri cinque cassette che mostravano sei degli ostaggi, tutti tranne Virginie e Marie-Laure. Nelle registrazioni dicono di venir trattati bene, e inviano auguri alle loro famiglie. Jacqueline Valente, mamma delle bambine, dice tra l'altro di essere incinta. Da parte sua il padre di Marie-Laure e Virginie, ha detto prima di partire di aver avuto «conferma della liberazione» e che attenderà le figlie a Parigi. «Ho avuto modo di incontrare Walid Haled (portavoce del Fatah-CR) e mi ha detto che dopo l'appello (per la liberazione) fatto dal leader libico Gheddafi, che lo ringrazio, avevano deciso di farci due regali di Natale, tra cui il rilascio di Marie-Laure e Virginie».

ISRAELE

Estremisti ebrei fondano lo «Stato di Giudea»

TEL AVIV ■ Un'organizzazione militante composta da coloni ebraici si appresta a proclamare in Cisgiordania «lo Stato libero di Giudea». L'evento è stato programmato per il 16 gennaio dal «Consiglio per la Giudea libera», come strumento di pressione finalizzato all'annessione dei territori occupati da parte d'Israele. Secondo l'agenzia israeliana Itim, i promotori dell'iniziativa contano di emettere passaporti e certificati di nascita.

Sul piano internazionale, intanto, il presidente eletto degli Stati Uniti George Bush ha espresso il suo apprezzamento per l'iniziativa del presidente egiziano Hosni Mubarak di recarsi in Israele per portare il suo contributo al processo di pace mediorientale.

Poco prima di partire per il Texas, dove trascorrerà alcuni giorni di vacanza andando a caccia, Bush ha detto che egli stesso sarebbe disposto «a salire su un aereo» per recarsi nelle sedi opportune per accelerare la pace. «Ma — ha aggiunto — prima di tutto io non sono ancora il presidente e poi molti piani e revisioni della nostra politica saranno necessari prima di pensare ad una simile eventualità».

Bush si insedierà alla Casa Bianca il 20 gennaio prossimo quando, dopo otto anni di presidenza, Ronald Reagan andrà in pensione.

Nei territori occupati ieri due giovani palestinesi sono stati feriti nel corso di un'operazione di rastrellamento condotta da soldati israeliani in un villaggio nei pressi di Tulkarem. Lo ha riferito radio Gerusalemme aggiungendo che nel campo profughi di Jabalia, nella striscia di Gaza, continua il coprifuoco che era stato imposto domenica dopo violenti disordini in cui è stata uccisa una persona e altre otto sono state ferite dal fuoco dei soldati.

Davanti al campo profughi di Dehaisha, nei pressi di Betlemme, una passeggera di un autobus israeliano è stata ferita da una pietra lanciata da dimostranti. Gli altri viaggiatori sono scesi dal veicolo e hanno inseguito i manifestanti catturando due giovani. A Gerusalemme Est due automobili israeliane sono state colpite da sassi lanciati da alcuni giovani. E' stato ferito in modo leggero uno dei passeggeri, un ragazzo di 12 anni. Il quotidiano «Davar» ha avanzato dubbi sull'inchiesta condotta dalle autorità militari a proposito dei disordini verificatisi circa dieci giorni fa a Nablus nei quali hanno perso la vita otto persone. Il giornale si chiede se veramente i militari abbiano usato mezzi meno letali prima di sparare e come mai non sia stato rinforzato lo spiegamento di truppe nella città in un giorno in cui erano prevedibili disordini per l'inizio del dialogo tra gli Stati Uniti e l'Olp.

Il premier Shamir

SFIORATA LA TRAGEDIA

Guasto sull'aereo, i piloti si addormentano

Un difetto nell'impianto di pressurizzazione su un aero-taxi privato in volo da Milano a Roma ha fatto perdere i sensi alle persone a bordo. Un passeggero si sveglia, si precipita nella cabina di pilotaggio e salva tutti

MILANO ■ Tragedia evitata dalla presenza di spirito di un passeggero su un aerotaxi privato in volo da Milano a Roma. Probabilmente a causa di un guasto all'impianto di depressurizzazione, tutti gli occupanti del jet (i due piloti e sette uomini d'affari italiani e libici della «Tamoil») si erano addormentati: per fortuna un passeggero, svegliatosi all'improvviso, si è precipitato nella cabina di pilotaggio e ha svegliato a suon di schiaffoni i piloti Elio Carli e Guido Moni. L'aereo, con un atterraggio di emergenza guidato dalla torre di controllo, si è posato a Bologna: tutti salvi, per grazia di Dio e di Allah, invocato disperatamente dai libici paralizzati dalla paura in cielo.

L'episodio risale al 7 dicembre, ma è venuto a galla solo ora, riproponendo due gravi problemi che si vanno ad aggiungere a quello dei cieli intasati dall'eccessivo traffico: la sicurezza del volo e l'affidabilità degli aerotaxi «abusivi».

Affittare un jet sta diventando un'abitudine diffusa, soprattutto per chi vuole evitare il vincolo degli orari, ma talvolta non sono altrettanto rigorosi i controlli sulla sicurezza dei velivoli.

L'aereo di questa vicenda è un Learjet 35, un modello collaudato nel 1973: ha un'autonomia di 4600 km, una velocità di crociera di 810 km/h e può arrivare a 12 mila metri d'altezza. Di proprietà della Eltair di Latina e gestito dalla Eastrina di Viterbo non era dotato del discipline (il Tpp, trasporto pubblico passeggeri) di rigore per noleggio pubblico: acquistato negli Usa era stato immatricolato per uso privato. Forse la scarsa meticolosità nella revisione ha provocato l'incidente, dovuto a un guasto che tra l'altro non viene segnalato su nessuna spia del quadro di comando.

Un'indagine è stata avviata da Civilavia, su richiesta del legali della «Tamoil». Ma intanto i sette uomini d'affari hanno preferito proseguire il loro viaggio per Roma in automobile o con un aereo di linea. Secondo i piloti si tratterebbe di una defaillance parziale dell'impianto di pressurizzazione. La totale mancanza provoca danni ben più gravi del semplice torpore: ad esempio la rottura dei timpani.

Nell'83 in Germania un episodio simile si era concluso con una tragedia.

LA DARSENA
GRAN CENONE DI S. SILVESTRO
Un menù raffinato, un ambiente elegante, il posto giusto per dire addio all'anno vecchio e salutare l'anno nuovo in allegria
E nel salone delle feste... IL VEGLIONISSIMO!!!
con I MUSIC MEN e MAGO VALEY e tanta musica, giochi, danze e un fantastico spettacolo per una notte da... Mille e una notte!!!
Si accettano prenotazioni solo con caparra Tel. 641.128 - 642.448
MONCALIERI - Strada Torino 28 (prosec. corso Moncalieri)

RISTORANTE PIZZERIA Colosseum
di Del Peschio Antonio
RISTORANTE COLOSSEUM
GRAN CENONE di SAN SILVESTRO
● DISCO MUSIC ● GIOCHI ● RICCHI PREMI ● COTILLONS
Si accettano prenotazioni
Via M. Cristina 62 bis - Tel. 668.8122 - TORINO

La neve che non arriva fa piangere i valdostani

Preoccupati gli operatori di Courmayeur, che vedono vanificati i loro sforzi. Si scia discretamente nella parte alta di Cervinia, a La Thuile e a Pila

AOSTA ■ Nonostante il «tutto esaurito» (sono valutati oltre 50 mila i turisti presenti in Valle d'Aosta da qui al 2 gennaio e a poco meno ammontano le prenotazioni fra Capodanno all'Epifania), gli operatori turistici stanno già pensando allo «stato di calamità naturale».

Le temperature primaverili stanno infatti riducendo considerevolmente il già esiguo manto nevoso, vanificando gli sforzi compiuti dagli operatori del settore per innevare artificialmente le piste. «*Per Natale è andato tutto bene* — ha detto Eddy Voglia, commissario dell'Azienda di soggiorno di Courmayeur — *ma abbiamo qualche preoccupazione per Capodanno. Gli affezionati alla Valle d'Aosta, per il momento non l'hanno tradita; si sono rassegnati alla scarsità di neve; però tutto ha un limite. E poi, senza neve non è inverno; viene meno l'atmosfera festaiola e la voglia di saltare sulle piste di sci*».

Se Courmayeur piange, Cervinia non ride. Al «tutto innevato» degli impianti alti, fa riscontro una qualche difficoltà per le piste di rientro in paese che però, con alcuni riporti, sono state sistemate. Dove va discretamente bene, è a La Thuile che è favorita dal collegamento con La Rosière, sul versante francese, dove il manto nevoso supera i 100 cm, contro i 50-60 del versante italiano.

Si può discretamente sciare anche a Pila, grazie ai nuovi impianti di risalita e ai cannoni che sparano neve a tutt'andare fin giù nella parte bassa. Particolarmente gradita dai turisti è stata l'entrata in funzione della nuova telecabina che collega Aosta a Pila e che consente di raggiungere i campi di sci o il centro città in circa 20 minuti, contro i 40-45 necessari per compiere in auto i 18 km che separano il capoluogo dalla località turistica.

Tutte le stazioni, comunque, stanno compiendo miracoli per far sciare i loro clienti. Cogne e Valtournenche ne sono due eloquenti esempi. La prima, da sempre capitale dello sci di fondo, quest'anno non ha neve, ma sul prato di Sant'Orso ne è stata riportata quanto basta per creare un anello, ovviamente preso d'assalto dai fondisti. A Valtournenche, invece, hanno portato tanta neve lungo gli impianti di risalita bassi per consentire agli sciatori di raggiungere quelli a quote più elevate, dove si scia perfettamente.

Per molti vacanzieri, l'alternativa allo sci è offerta dalle patinoires, mentre per altri è stata l'occasione per visitare varie località della Valle.

Piero Minuzzo

FLASH
LA MODA
CUBANA

UN'AFFASCINANTE MODELLA SI PREPARA ALLA SFILATA DELLA COLLEZIONE «CUBA MODA 86» CURATA DEGLI STILISTI «LORENZO E COBIAN» AVVENUTA IN UN LUSSUOSO HOTEL DELL'AVANA

NOTIZIE

Turisti a Panarea trovano tutto chiuso

LIPARI ● Cinquanta turisti, che avevano deciso di trascorrere a Panarea le festività natalizie di fine anno, hanno avuto la sgradita sorpresa di trovare chiusi tutti gli alberghi e i locali pubblici ad eccezione di un solo ristorante. Alcuni hanno lasciato l'isola delle Eolie, altri si sono accomodati alla meno peggio in alcune case private. Un gruppo di villeggianti e di turisti ha così deciso di inviare una petizione al sindaco di Lipari, dalla cui amministrazione dipende Panarea, con la quale si sollecita una regolamentazione, quanto meno con turni fra gli esercenti, al fine di garantire per lo meno l'apertura dei bar.

Conclusa la missione nel Golfo

ROMA ● La missione del 18° gruppo navale italiano nel Golfo Persico è chiusa definitivamente. Le ultime tre navi (la fregata «Euro» e i cacciamine «Loto» e «Castagno») sono entrate stamani nelle acque di Augusta. Il primo saluto agli equipaggi è stato portato dal capo di stato maggiore della Marina, ammiraglio Sergio Majoli, che in elicottero da Catania è giunto a bordo della fregata «Euro». Entro domani la «Euro» entrerà nel porto di Taranto mentre i due cacciamine dovranno raggiungere La Spezia entro venerdì prossimo. Le altre due navi, la fregata «Sagittario» e la nave appoggio «Stromboli», erano già rientrate in Italia quindici giorni fa. L'operazione «navi nel Golfo» iniziò il 15 settembre dell'87.

Rimborsa 10 mila lire alla Nato

NAPOLI ● Ha inviato una banconota da 10 mila lire al comando Nato Sud Europa di Bagnoli quale risarcimento davuti per «aver rubato al tempo dell'ultima guerra mondiale biscotti, latte in polvere ed una scatola contenente sigarette ed altri oggetti di provenienza americana». La banconota è stata trovata in una lettera, senza firma da parte del mittente, giunta alla sede del comando Nato. L'anonimo l'ha spedita da Ancona il 12 dicembre scorso. Nella lettera non sono precisati né luogo né altre circostanze del furto. Un portavoce del comando Nato ha detto che «a 45 anni dall'evento il gesto dello sconosciuto, preso certamente da rimorso, ha destato meraviglia ed al tempo stesso piacere. Probabilmente si tratta di una persona che a quei tempi era stata costretta a rubare trovandosi in evidente stato di necessità».

Lo stilista Gianni Versace

VIA MONTENAPOLEONE

Versace «uomo» in un palazzo

Lo stilista esporrà tutta la sua produzione in uno stabile di sette piani. Battuto Ralph Lauren. A Parigi, al museo d'Orsay, un «incontro» tra moda ed arte

MILANO ● La moda alla conquista di via Montenapoleone dove il design cede ai vestiti. La Rinascente fa i bagagli e lascia la deliziosa palazzina che l'ha ospitata dal '73, sette piani ristrutturati da Gae Aulenti e successivamente da Ettore Sottsass. Al suo posto arriva Gianni Versace. «Un palazzetto, in tutto mille metri quadrati, dove riuniremo le nostre proposte per l'uomo — dice Versace — Rispetteremo gli spazi e il taglio perfetto dei locali. Interverremo solo nelle decorazioni che saranno neo-déco con richiami al Bauhaus». Sette piani per sette proposte diverse anche nei materiali decorativi. Il classico legno per il pret couture, l'acciaio per le collezioni di prêt a porter, il cristallo per la linea «up to date», la pietra al piano terra dove sarà sistemato il regno degli accessori. E così via per il seminterrato che sarà dedicato ai bambini e per il piano del teen-agers dove sarà in vendita la nuova linea sportiva prodotta dal gruppo Pantrem, come dall'accordo siglato ai primi di dicembre. Inutile dire che l'arrivo di Versace ha destato amarezza tra i responsabili della Knoll.

Ma i progetti di Versace non sono limitati solo a Milano. La mostra e l'arte si incontreranno il 25 gennaio a Parigi per Gianni Versace: il museo d'Orsay, infatti, accoglierà per la prima volta in assoluto, uno stilista ed in particolare, italiano: nel corso della serata sarà proiettato il cortometraggio «Versace e il teatro» e saranno presentate le prime creazioni dell'«atelier» Versace.

L'atelier sarà aperto in febbraio in via Gesù a milano, e ad esso seguiranno a breve termine le sedi nuove di New York e Parigi. L'«atelier» sarà consolato alla «haute couture» per capi unici, eseguiti su misura e che saranno presentati proprio nell'atelier due volte l'anno, in momenti diversi e separati dal periodo usuale delle presentazioni del prêt-à-porter. Il raggio d'azione dell'«atelier» comprenderà attività a carattere artistico in tutti i campi in cui da tempo Gianni Versace lavora: il cinema e la musica (ha collaborato con Zizi Jeanmaire, Jane Fonda, Greta Scacchi, Sting e Elton John); il teatro, dove la stretta collaborazione con Maurice Béjart, Bob Wilson, Roland Petit e il teatro della Scala, continua da anni.

La serata sarà dunque un'occasione per proporre ad un pubblico particolare le attività di Gianni Versace: interverranno, tra gli altri, la signora Mitterrand, il ministro della Cultura Jack Lang, l'ambasciatore italiano a Parigi Attolico e attrici come Isabelle Huppert, Marisa Berenson, Dominique Sanda, e la scrittrice Françoise Sagan.

A NATALE

Oltre 13 milioni di auto 24.250 contravvenzioni 1389 incidenti, 49 morti

ROMA ● Secondo le rilevazioni della polizia stradale, 13.280.000 autoveicoli, di cui oltre un terzo sulle autostrade, hanno caratterizzato il movimento dalla vigilia di Natale a Santo Stefano. Su tutto ha negativamente influito la nebbia intensa al Centro-Nord, all'origine di tamponamenti e incidenti, alcuni dei quali gravi.

Il bilancio dei tre giorni è di 1389 incidenti, con 49 morti e 1760 feriti. Gli incidenti che hanno coinvolto mezzi pesanti il cui blocco è stato da oggi sospeso assommano a 34. Il totale delle contravvenzioni è di 24.250, di cui 432 per superamento dei limiti di velocità (110 in autostrada e 90 su strada) di cui al «decreto Ferri», ininterrottamente in vigore dal 20 dicembre a tutto l'8 gennaio.

In particolare, i rientri, coincidenti con il Santo Stefano, sono stati così caratterizzati: 4.600.000 veicoli circolanti; 466 incidenti, con 26 morti e 461 feriti; 7844 contravvenzioni, di cui 60 per superamento dei limiti di velocità. Traffico notevole, naturalmente, anche alla vigilia del Natale: 4.980.000 veicoli circolanti, 486 incidenti con 11 morti e 635 feriti; 18 incidenti con coinvolgimento di mezzi pesanti; 10.875 infrazioni accertate, di cui 305 per superamento dei limiti di velocità. Il giorno di Natale, sempre dal punto di vista del movimento veicolare nasal scarso, ha originato la seguente statistica: 3.700.000 veicoli circolanti; 434 incidenti con 12 morti e 425 feriti; 12 incidenti con mezzi pesanti coinvolti; 5531 contravvenzioni, di cui 66 per inosservanza di quanto previsto nel decreto Ferri.

La società Autostrade (gruppo Iri-Italstat), dal canto proprio, ha rilevato sui 2791 chilometri della propria rete un traffico «inferiore al previsto», ad eccezione del 23 dicembre, caratterizzato da 1.150.000 veicoli circolanti e che sembra sia stato, in genere, il preferito dai vacanzieri per fare le valige. Nei giorni 24, 25, 26 dicembre sempre per la sola rete della società autostrade sono si è andati in di là, rispettivamente, degli 800 mila, 500 mila, ed ancora 800 mila unità circolanti. Secondo gli esperti, a frenare l'esodo sono stati due fattori: la coincidenza del Natale con la domenica e la fitta nebbia, che ha indotto molti a privilegiare gli spostamenti ferroviari e con aereo.

L'autostrada maggiormente utilizzata è risultata la Milano-Napoli, seguita dalla Milano-Venezia e dalla Milano-Costa Ligure.

SALICE TERME

Capodanno dura 3 giorni tra dibattiti, giochi e balli

Dedicato alle donne, rievoca la falsa bolla di Sisto V, scritta da prelati vaticani, per punire con una «tassa sulla fede» la scarsa religiosità della gente dell'Oltrepò

SALICE TERME ● Convegni, dibattiti, proiezioni di filmati e rappresentazione di commedie. Poi chiromanzia, cartomanzia e tarocchi, balli e giochi vari. Tutto per un *no stop* di tre giorni, al Presidente Hotel, per il «Capodanno anticipato» organizzato dalla *Associazione nazionale scrocconi continui* e dalla sezione salicese dei *Piccoli comuni turistici dell'Oltrepò*. Animatore dell'iniziativa Eugenio Tacchini, il Babbo Natale del «Maurizio Costanzo Show», partendo da un tema di fondo — «*La maturità femminile da Sisto IV a Papa Wojtyla*» — ma spaziando in campi diversi del mondo della cultura, dell'arte, dello spettacolo. E tutto gratuitamente, da oggi a giovedì 29 dicembre.

Il «Capodanno anticipato» di Salice Terme prende spunto da un'antica leggenda. Nel XV secolo, si racconta, una falsa bolla papale di Sisto IV, predisposta in realtà da prelati vaticani, punì lo scarso zelo religioso della gente dell'Oltrepò imponendo una «tassa sulla fede», per raccogliere fondi da destinare alla costruzione della Cappella Sistina ed al finanziamento delle Crociate, e proibendo divertimenti pagani nel giorno di Capodanno.

Fatta la legge, trovato l'inganno: così le genti dell'Oltrepò, guidate da una popolana dalla lingua tagliente, Milfantò, becchina in alta Val Staffora, decise di aggirare l'ostacolo celebrando con qualche giorno di anticipo il Capodanno, il 29 dicembre. E naturalmente con feste che di religioso non avevano nulla. La leggenda, rispolverata da Tacchini e dai suoi «*scrocconi continui*», è alla base della tre giorni del Capodanno anticipato di Salice Terme. In una cinquantina di convegni, verranno affrontati i problemi e le difficoltà incontrati dalle donne per emergere nelle varie professioni in campo sociale, culturale, economico, sindacale ed artistico. Verrà proiettato anche il filmato «*Progetto donna, dal dopoguerra ad oggi*» di Giorgio Longo.

Tra gli altri appuntamenti, oggi, la presentazione del film, degli sceneggiati e dei libri del regista e studioso di cinema Gianfranco Bettetini, docente alla «Cattolica» di Milano di teoria e tecnica delle comunicazioni sociali. A mezzanotte, invece, «La tombola delle idee», originale versione del famoso gioco, con l'obbligo per i vincitori di terne, quaterne e cinquine di dedicare idee e pensieri brevi ai numeri vincenti.

Mercoledì, alla sera, verrà presentata la commedia «Un rischio da correre» di Luisa Cinti ed Eugenio Tacchini, dal quale, nel pomeriggio, sarà proposto l'atto unico «Transito». Giovedì mattina, alle 6, per tutti coloro che avranno resistito l'intera notte a convegni e dibattiti, svagandosi magari con il ballo della mattonella, ci sarà un prelibato piatto di risotto. La *no stop* proseguirà con il congresso degli scrocconi e si concluderà, nella notte tra giovedì e venerdì, con un gala interamente gestito dalle donne pilotate da Luisa Cinta e da un gruppo di affermate architetti, attrici, medici, docenti universitarie ed altro ancora.

Franco Marchiaro

Cristianamente ci ha lasciati
Maria Mosso ved. Sona
anni 79
Addolorati lo annunciano la figlia **Maddalena**, la nipote **Paola**, fratelli, sorella, cognata, nipoti e parenti tutti. Un sentito ringraziamento al prof. Mario Vitale per l'amichevole e costante presenza, al dr. Giuliano Broccini e al dr. Alessio Ugoon per la premurosa cura e a tutti coloro che si sono prodigati nell'assistenza. Funerali in Vinovo martedì 27 corr. alle ore 15 nella parrocchia San Bartolomeo.
— Vinovo, 25 dicembre 1988.

Carla e Domenico Colapietro con **Marco e Alberto** partecipano commossi al dolore di Maddalena e Paola.

Grazia Ferrando si unisce al dolore.

In data 24 dicembre 1988 cristianamente si è spenta
Scolastica Novajra nata Carpignano
di anni 76
A funerali avvenuti annunciano la dolorosa scomparsa i figli **Carla e Agostino** con le rispettive famiglie, le sorelle, il fratello, cognate, nipoti e parenti tutti.
— Carignano, 27 dicembre 1988.

La sorella **Rina**, il fratello **Luigi** e famiglie partecipano al dolore.

Ha cessato di soffrire un uomo buono e onesto
Mario Simeone
ausiliario G.F.T.
Affranca lo annuncia e funerali avvenuti la sorella **Anna** ringraziando il prof. Tricio, la sua équipe, suor Angela e tutto il personale della Clinica Nuova S. Paolo. Si ringraziano gli amici Ferraretti, Familo e Sebastini, gli ex colleghi Facchio e Vinci, l'A.N.A.P.A.C.A., gli assistenti privati in particolare il sig. Luciano Benanti. La cara salma riposa nel Cimitero Monumentale.
— Torino, 23 dicembre 1988.

Il **Gruppo Anziani GFT** si unisce al grande dolore dei familiari per la perdita del signor
Mario Simeone
ausiliario G.F.T.
— Torino, 23 dicembre 1988.

Improvvisamente ci ha lasciati
Enrico Savorelli
anni 52
tappezziere-fodderaio
L'annunciano addolorati moglie, figlia, mamma, parenti tutti. Funerali martedì 27 ore 14,30 parrocchia Membrone d'Asti.
— Grazzano, 22 dicembre 1988.

Partecipano gli amici
Angela Berglan
Raffaele Mizza
Eligio Nosi.

Con il vivo ricordo di una lunga e fraterna amicizia **Ruggero e Liliana Petrone**, con i figli unici nel rimpianto pregano per la pace dell'anima di
Enrico Savorelli
l'amico di sempre.
— Torino, 26 dicembre 1988.

Cesare Pregno e famiglia partecipano al dolore per la scomparsa dell'amico fraterno **ENRICO**.

Cristianamente è mancato
Mario Geniale
Affranti lo annunciano: la moglie **Zelia**, i figli **Giannino** con la moglie **Silvana**, **Gino** con **Brunella**, gli affezionatissimi nipotini **Marianna, Laura, Francesca** e **Carlo**, la sorella **Rosa** con **Rosario** e parenti tutti. I funerali in Pont Canavese martedì 27 c.m. ore 14,45 dall'abitazione.
— Pont Canavese, 26 dicembre 1988.

Mario ed **Enrico Barbero** partecipano al dolore della famiglia Geniale.
— Pont Canavese, 26 dicembre 1988.

Paola e Franco Truscone si uniscono con affetto al dolore di Zelia, Ilucci, Renato e familiari.
— Pont Canavese, 26 dicembre 1988.

Serenamente è mancata
Teresa Berardo Candelo
Ne danno il triste annuncio i figli: **Paola** con **Piero**; **Giorgio** con **Anna**, la figlia **Federica** e nonna **Ines**, fratello, cognata, cognato, nipoti, cugini, parenti tutti e il fedele collaboratore **Valerio**. Funerali oggi ore 11,45 parrocchia San Secondo.
— Torino, 27 dicembre 1988.

Rita e Roberto Rovera partecipano al dolore di Paola e Piero.

TERESA non ti dimenticheremo mai:
Maria Bocchia
Ada D'Amico
Maria Ferraro
Giuliana Pagliero
Fiorella Pinna.

Ines, Rosy e Lina partecipano al dolore di Paola.

Partecipano con affetto al dolore di Giorgio
Ilse, Carlo Bertolo
Giuliana, Enzo Casale
Angelo, Marco Malfanti
Donatella, Giorgio Rocca
Marta Pia, Franco Parlevelli.

Vasco e Cristina Pisani sono affettuosamente vicini a Paola per la perdita della cara **MAMMA**.

Sono vicini a Giorgio
Gianfranco Carlo Barbieri
Luigi Riri Bassino
Elio Rosanna Ferraro
Gianchino Piera Gaudo
Nino Nicoletta Giovannetti
Renzo Milly Ravinetto
Filiberto Carla Valvassina.

E' entrata nella pace del Signore
Isa Apostolo De Bernardi
di anni 80
Addolorati ma riconoscenti per il dono che è stata per tutti l'annunciano il figlio **Enzo** con la moglie **Adua Bono** e le figlie **Paola** e **Lavella**, con il marito **Enzo Castello**; la figlia **Liana** con il marito **Giacomo Sappino** e i figli **Monica** e **Francesca**, parenti e amici tutti. Un ringraziamento particolare al prof. Conti, al dott. Fascolo e al personale tutto della casa di cura del Santa Corona per l'assistenza prestata. I funerali avranno luogo martedì 27 c.m. alle ore 15 nella chiesa parrocchiale di San Matteo.
— Lalgueglia, 26 dicembre 1988.

Michelle Bono si unisce al dolore del genero Enzo e della figlia Adua per la morte della **MAMMA**.
— Rivoli, 26 dicembre 1988.

Giovanni e Rosolia Castello partecipano al dolore di Enzo e Adua per la perdita della **MAMMA**.
— Torino, 26 dicembre 1988.

Fabrizio è vicino a Monica e famiglia per la perdita della cara **NONNA**.
— Torino, 26 dicembre 1988.

Maria Teresa si unisce con affetto al dolore di Francesco e famiglia.
— Torino, 26 dicembre 1988.

I **Collaboratori** e il **Personale** della **S.n.c. Sappino** partecipano al dolore del signor Giacomo Sappino e famiglia per la morte della suocera signora
Isa Apostolo De Bernardi
— Torino, 26 dicembre 1988.

Il **Personale** dei **Magazzini De Bernardi** di Alpignano e di Andezeno si unisce al dolore del signor Enzo De Bernardi e famiglia per la perdita della **MAMMA**.
— Alpignano, 26 dicembre 1988.

Partecipano al dolore di Liana e famiglia affettuosamente vicini:
Giorgio Laura Aragno
Piero Bianca Lucia Barabino
Alfredo Neri Belli
Gianlo Matteo Bocchesi
Attilio Laura Casalegno
Giancarlo Rida Castellina
Gigi Grazia Ferri
Gianni Ulla Gleiberglo
Umberto Angela Molinero
Giuliana Molino
Roberto Piera Olivero
Paolo Eliana Peretti
Mario Rosella Pertelli
Pierella Pinto
Cesare Annamaria Prati
Romano Piera Rosso
Silvano Margherita Saracco
Riccardo Lidia Strona
Giancarlo Mariuccia Vergano
Nino Silvana Viglino
Alberto Rosalba Zamporetti

Gianni Luchena e famiglia sono affettuosamente vicini a Liana Enzo e familiari.

E' mancato a
cav. Mario Maravelli
di anni 82
Addolorati lo annunciano la moglie **Caterina Bertina**, il figlio **Carlo** con **Marisa, Egle, Maria** e **Francesca**, la sorella **Cesarina**, parenti tutti. Funerali martedì 27 ore 14,30 dalla chiesa di San Lorenzo.
— Ivrea, 25 dicembre 1988.

Maria Teresa Gallrano partecipa commossa.

Giuseppina, Giovanni Bertino e famiglia partecipano con dolore e rimpianto la scomparsa di **MARIO**.

Improvvisamente ci ha lasciati
Enrico Venera (Gian)
pensionato Alm
anni 75
Affranti l'annunciano la moglie **Maddalena**, il figlio **Bruno** con **Adriana** e l'adorato **Gian Mario**, parenti tutti. La cara salma partirà dall'ospedale San Luigi di Orbassano mercoledì 28 ore 8,30 per Chiusdambarto ove alle ore 10,30 si svolgeranno i funerali dalla chiesa. La presente è partecipazione e ringraziamento.
— Piossasco, 24 dicembre 1988.

Serafina, Monica e Francesca Mossi commossi partecipano.

Improvvisamente è mancato
Riccardo Accumoli
La famiglia ne dà il doloroso annuncio e funerali avvenuti. La presente quale partecipazione e ringraziamento.
— Torino, 27 dicembre 1988.

E' mancato
Giovanni Bauducco
anni 69
Addolorati lo annunciano la moglie **Ornellina**, la figlia **Genoveffa**, i fratelli **Giuseppe** e **Ferdinando** con rispettive famiglie, cognati, cognate, nipoti, cugini e parenti tutti. Un particolare ringraziamento alla signora Tina. Funerali mercoledì 28 dicembre ore 14,30 da piazza Felle.
— Moncalieri, 26 dicembre 1988.

E' mancato
Lorenzo Sartore
assistente Parrebella
anni 77
Lo piangono la moglie **Lavinia**, figlio **Umberto** con **Mariuccia, Mauro** e **Claudia**, cognati, parenti tutti. Funerali mercoledì 28 ore 15 abitazione via Palestro 13.
— Settimo Torinese, 27 dicembre 1988.

In Alba è mancato
Luigi Carminati
Lo annunciano i figli **Mariarosa, Piergiovanni** con **Rina**. Funerali in Servizio Civile martedì 27 dicembre ore 15.
— Alba, 26 dicembre 1988.

(Continua a pag. 8)

MILANO

RIALZO

● La Borsa ha riaperto i battenti a tono minore ma con buone disposizioni, molte ridotte a causa anche dell'assenza di numerosi operatori. L'unica nota ferma è stata data oggi dalle Montedison salite in chiusura a 2125, seguite a distanza dalle Ferfin a 2940.

Molto ben tenute le Fiat a 9860 e a 6189 la privilegiata. Sempre molto ben tenute ma senza movimenti di rilievo le Cir, le Pirelli, le Pininfarina e la Agricola Finanziaria.

Prima chiusura degli assicurativi: le Ras a quota 43.900 (+30 lire). Animate contrattazioni per le Generali che si sono iscritte a 44.450 con modesto aumento.

In netto rialzo le Abeille a 99.600, mentre la Fondiaria s'è mantenuta resistente a 72.850. Calme infine le Toro a 21.970.

L'indice medio della mattinata è stato registrato a quota +0,5 per cento.

Prezzi: Generali 44.450, 44.350; Fiat [illegible], 9855, 9835, 9840; priv. 6189, 6170, 6160; Montedison 2125, 2120, 2115, 2113, 2110; Viscosa 2805, 2799; Olivetti 9100; priv. 5329.

Ifi e Toro 21.970; Toro priv. 13.950; Sai 21.845; risparmio 8250; Ifi priv. 20.0[illegible]; Burgo 14.010; priv. 9850.

TORINO

● La prima riunione dell'ultima ottava del 1988 ha vissuto di spunti isolati. L'assenza di molti operatori dalla corbeille ha fatto sì che gli scambi risultassero molto ridotti. Il fatto dell'assenza degli operatori comunque non ha fatto sì che l'indice registrasse cedimenti, anzi, si è avuto un lieve incremento con un recupero dello 0,25%. Gli acquisti si sono indirizzati soprattutto verso i valori più rappresentativi e a più largo contenuto patrimoniale, anche se da queste compere risultano piuttosto esclusi gli assicurativi dove si sono avuti alcuni contrasti soprattutto sui titoli primari.

Il settore dei bancari ha recuperato mediamente le 0,34%, ma è nel settore dei chimici che la domanda è stata sempre presente, indirizzandosi con maggiore insistenza verso le Montedison.

Nel settore dei finanziari ben tenute appaiono le Pirelli (+0,70%), mentre qualche contrasto si è avuto per le Cir risp. (—0,90%) e soprattutto per le Ifil (—1,26%). Migliorano invece le Ifi priv. e le Fidis.

Settore dei telefonici stabile, senza variazioni di un certo rilievo, mentre nel meccanici s'è assistito ad un progresso per le Fiat e ad un ridimensionamento delle quotazioni dell'Olivetti. L'ordinario delle Fiat migliora dello 0,40%; le Olivetti ord. perdono invece lo 0,98%. Nel dopo Borsa gli scambi si sono ancor più ridotti e i prezzi hanno subito ulteriori lievi cedimenti.

Prezzo unico di chiusura delle Borse collegate:

Snia 2797, risp. 2780, risp. n.c. 1210; Sip 2880, risp. 2320; Stet 3850, Stet risp. 2900; Fiat 9830, priv. 6150; Fiat risp. 5900; Generali 44.400; Montedison 2120, risp. 1036.

IL PIANO DI FORMICA

«Facciamo ordine nelle pensioni» Tremila miliardi di spesa l'anno

ROMA ● Il ministro del Lavoro Rino Formica ha deciso di mettere ordine nelle pensioni d'annata. Nel provvedimento che il ministro sta per mettere a punto la perequazione delle pensioni verrebbe a costare 3000 miliardi di lire l'anno, cifra necessaria per risolvere un problema che da anni affligge milioni di pensionati. Più in dettaglio, l'intera manovra potrebbe essere graduata nell'arco di quattro anni, a partire dal 1° gennaio 1989, durante i quali dovranno essere erogati 750, 1500, 2250, [illegible] miliardi.

L'ammontare necessario potrà essere reperito in parte dal fondo di solidarietà generale della categoria, ed in parte con il recupero di introiti contributivi attraverso una più incisiva lotta all'evasione contributiva da parte dell'Inps. A questo proposito va ricordato che Formica ha chiesto all'Inps di conoscere al più presto con quali modalità l'istituto intende recuperare nei prossimi anni quanto le aziende debitrici devono all'ente. Con questo nuovo provvedimento il ministro del Lavoro vuole in sostanza *«allineare le generalità delle pensioni del regime Inps all'evoluzione normativa più recente del sistema pensionistico»*.

In sostanza la manovra di Formica è tesa ad adeguare le vecchie pensioni alla nuova normativa, tenuto conto che dal 1° gennaio 1988 la disciplina del tetto pensionistico è stata rinnovata, e la pensione viene calcolata anche sulle quote di retribuzione superiori al massimale. Infatti dopo lo «sfondamento» del tetto pensionistico si sono verificati effetti negativi prodotti anche da fenomeni inflazionistici sul potere di acquisto delle pensioni, nonostante le perequazioni automatiche applicate sui trattamenti. Per Formica si tratta, dunque, di applicare coefficienti compensativi di rivalutazione degli effetti economici prodotti sulle pensioni con decorrenza anteriore al 1° gennaio [illegible] che dovranno essere maggiorate del 30%, mentre le pensioni con decorrenza tra il 1° gennaio 1969 ed il 31 dicembre 1975 avranno un incremento del 15 per cento.

Rino Formica

REDDITO FISSO A TORINO

Titoli	27/12	23/12
OBBLIGAZIONI		
Enel 82/89 indicizzate	100 50	100 30
Enel 82/89 II indicizzate	100 60	100 60
Enel 82/89 III indicizzate	102 55	102 55
Enel 83/89 IV indicizzate	104 80	104 80
Enel 83/90 I indicizzate	102 80	102 80
Enel 83/90 II indicizzate	102 40	102 40
Enel 83/90 III indicizzate	102 30	102 30
Enel 84/92 I indicizzate	103 65	103 65
Enel 84/93 II indicizzate	103 80	103 60
Enel 84/93 III indicizzate	106	106
Enel 84/93 IV indicizzate	106 55	106 55
Autostrade 6% 68/89	94	99 50
Autostrade 7% 73/91	93	96 50
C.C. OO. PP. 5%	66 20	66 20
C.C. OO. PP. 5,5%	67 20	67 20
C.C. OO. PP. 6%	79 20	79 20
C.C. OO. PP. 7%	80 40	80 40
C.C. OO. PP. 6% 74	80 30	80 30
C.C. Int. St. 6% 68 IV	98	98
C.C. Int. St. 6% 69 V	98 50	98 50
C.C. Int. St. 6% 70 VI	94	94
C.C. Int. St. 7% 70 I	98	98
C.C. Int. St. 7% 71 II	95	95
C.C. Aut. 7% 70 I	84 30	84 30
C.C. Aut. 7% 72 II	79 30	79 30
FF.SS. 6% 70	88	88
FF.SS. 7% 72 I	84 50	84 50
FF.SS. 7% 72 II	83 50	83 50
Amm. FF.SS. 7% 70	90	90
Amm. FF.SS. 83/90 I indiciz.	102 40	102 40
Amm. FF.SS. 83/90 II ind.	102 60	102 60
Amm. FF.SS. 84/92	102 90	102 90
Amm. FF.SS. 85/93 indiciz.	101 90	101 90
Amm. FF.SS. 86/92 II	100 90	100 90
ICIPU vent. 5%	103 50	103 50
ICIPU 7% 71 I	90 50	90 50
IMI 69/89 XXVII	98 50	98 50
IMI 81/88 indicizzate	104	104
IMI 82/90 VII opt. indiciz.	103 65	103 65
IMI-CN 73/91 IV 7%	85	85
IMI-CN 75/90 V 10%	99	99
IMI-Aut. 68/88 I	87	87
IMI-Aut. 73/93 II 86	84 60	84 50
Montedison 13,5% 78	174 50	174 50
Pacchetti 5%	88	88
Mital 82/89 13%	104	104
Ist. S. Paolo To 5%	99	99
Ist. S. Paolo To 6%	83 50	83 50
Ist. S. Paolo a. conv. 6%	93 10	93 10
Ist. S. Paolo To 7%	92 30	92 30
S. Paolo OO. PP. 6% ex 5%	76 15	76 15
S. Paolo OO. PP. 6%	78	78 50
S. Paolo OO. PP. ECU 9%	133 30	133 30
S. Paolo OO. PP. 81 19ª ind.	103	103
S. Paolo OO. PP. 81 21ª ind.	103	103
S. Paolo OO. PP. 81 22ª ind.	100	103
S. Paolo OO. PP. 81 23ª ind.	100	100
S. Paolo OO. PP. 81 24ª ind.	103	103
S. Paolo OO. PP. 82 25ª ind.	105 10	105 10
Fond. Piemonte V.A. 6%	87 75	87 75
Fond. Piemonte V.A. 7% 74	80	80
Fond. P. V.A. OO.PP. 7% 74	87 55	87 95
CONVERTIBILI e con WARRANT		
Gim 86/93 6,50%	85	85
Cir 10% 85/92	105	105
Eridania 10,75% 85/90	131	131
GIM 85/91 9,75%	112	112
La Rinascente 86/93 6,50%	86	86
Medio Cir 7% 86/96	83	83
Medio Italgas 8% 88/96	88	88
Medio Pirelli oc. 6,50% 86/96	83	83
Medio Cir ex Sab. 7% 86/96	88	88

Titoli	27/12	23/12
Medio Sip 8% 88/91	109 50	109 50
Smi 10,25% 85/93	99	99
Snia 10% 85/93	141	141
Stet 13,30% 83/88	—	—
TITOLI DI STATO		
C. Cr. Tes. ECU 13% 82/89	104	104
C. Cr. Tes. ECU 14% 82/89	100 40	100 40
C.C.T. ECU 11½% 83/90	105 30	105 30
C.C.T. ECU 11,25% 84/91	106	106 50
C.C.T. ECU 10,50% 84/92	105 80	105 80
C.C.T. 1-11-90	101 60	101 60
C.C.T. 1-11-90 II	99 60	99 60
C.C.T. 1-12-90	101 75	101 75
C.C.T. 18-12-90	100 70	100 45
C.C.T. 1-1-91	101 70	101 70
C.C.T. 17-1-91 II	99 10	99 10
C.C.T. 1-2-91	101 25	101 25
C.C.T. 18-2-91 II	99 10	99 10
C.C.T. 1-3-91	100 35	100 35
C.C.T. 18-3-91 II	99 40	99 40
C.C.T. 1-4-91	100 45	100 30
C.C.T. 1-5-91	100 30	100 30
C.C.T. 1-6-91	100 85	100 85
C.C.T. 1-7-91	100 05	100 05
C.C.T. 1-8-91	99 85	99 85
C.C.T. 1-9-91	99 80	99 70
C.C.T. 1-10-91	99 80	99 80
C.C.T. 1-11-91	99 80	99 85
C.C.T. 1-12-91	99 80	99 80
C.C.T. 1-1-92	100 05	100 05
C.C.T. 1-2-92	98 30	98 90
C.C.T. 1-2-95	97 45	97 45
C.C.T. 1-3-95	93 40	93 40
C.C.T. 1-4-95	93 10	93 10
C.C.T. 1-5-95	92 80	92 80
C.C.T. 1-6-95	93 20	92 95
C.C.T. 1-7-95	94 30	94 20
C.C.T. 1-8-95	94 32	94 35
C.C.T. 1-9-95	94 30	93 95
C.C.T. 1-10-95	94 30	94 35
C.C.T. 1-11-95	95 30	94 85
C.C.T. 1-12-95	95 80	95 80
C.C.T. 1-1-96	95 30	95 20
C.C.T. 1-2-96	94 40	94 40
C.C.T. 1-3-96	94 20	94 10
C.C.T. 1-4-96	94 00	93 90
C.C.T. 1-5-96	94 05	93 75
C.C.T. 1-6-96	94	93 80
C.C.T. 1-7-96	94	94
C.C.T. 1-8-96	93 90	93 90
C.C.T. 1-9-96	94	94
B.T.P. 1-1-90	98 90	98 90
B.T.P. 1-3-89 12,50%	100 10	100 10
B.T.P. 1-3-90 12,50%	100 35	100 35
B.T.P. 1-4-89	100 35	100 35
B.T.P. 1-5-89 12,50%	100 10	100 10

CAMBI BANCARI

Quotazioni informative banconote - Milano

Dollaro Usa	1307,00	1308,00
Sterlina	2364,50	2366,00
Marco tedesco	736,20	736,50
Franco svizzero	872,50	873,20
Franco francese	[illegible]	[illegible]
Franco belga	35,1350	35,1550
Fiorino olandese	651,75	652,50
Scellino	104,60	104,70
Dracma	8,8450	8,8550
Peseta	11,42	11,43
Escudo	8,94	8,96
Yen	10,47	10,48
Ecu	1529,00	1530,50

LE AZIONI A TORINO

Titoli	27/12	23/12
ALIMENTARI		
Alivar	9150	9150
Eridania	5730	5730
Eridania risp	2850	2850
ASSICURATIVI		
Milano Ass.	[illegible]	25800
Milano Ass. r. n.c.	13500	13450
C. Latina	17200	17200
C. Latina r. n.c.	5148	5150
Lloyd Adriatico	18600	18450
Lloyd Adriatico r.	10200	10150
Generali	44400	44380
Ras	43900	43700
Ras r.	18500	18450
Sai	21800	21800
Sai r.	8180	8200
Toro	22400	22400
Toro p.	14000	13900
Toro r.	8700	8700
Un. Subalpina Ass.	30100	30200
BANCARI		
Banca Comm. Ital.	3360	3330
Banca C. Ital. r. n.c.	3000	2950
B. Naz. Agr.	3000	3000
B. Naz. Agr. p.	3800	3800
B. Naz. Agr. r.	1970	1970
Banco di Roma	7300	7300
Credito Italiano	1706	1680
Credito Italiano r.	1870	[illegible]
Interbanca	—	sosp.
Interbanca p.	28830	28200
Mediobanca	20000	20000
N. Banco Ambr.	3240	3240
N. Banco Ambr. r.	1330	1330
CARTARI - EDITORIALI		
Burgo	14050	14100
Burgo p.	[illegible]	9800
Burgo r.	13980	13950
Gruppo ed. Fabbri p.	[illegible]	2095
S.I.T.A.	[illegible]	2080
CEMENTI - CERAMICHE		
Cement. di Augusta	4750	4750
Cement. di Barletta	7980	7980
Unicem	24400	24400
Unicem r. n.c.	9950	9950
CHIMICI - GOMMA		
Italgas	2090	2080
Mira Lanza	43000	43000
Montedison	2120	2080
Montedison r. n.c.	1036	1003
Pierrel	[illegible]	[illegible]
Pierrel r. n.c.	950	950
Saffa	8500	8500
Saffa r.	8300	8300
Saffa r. n.c.	4900	4980
Saiag	3780	3800
Saiag r.	1610	1600
Snia Bpd	2797	2770
Snia Bpd r.	2720	2720
Snia Bpd r. n.c.	1210	1210
Sorin	9450	9450
COMMERCIO		
Rinascente	4850	4900
Rinascente p.	2580	2560
Rinascente r.	2560	2560
COMUNICAZIONI		
Alitalia	2120	2120
Alitalia p.	1290	1290
Alitalia risp. n.c.	1200	1200
Autostrada To-Mi	13000	12950
Italcable	12120	12100
Italcable r. n.c.	9650	9600
Sip	2880	2895
Sip r. n.c.	2320	2300
FINANZIARI		
Bastogi Irbs	314	314
Avir Fin.	6600	6600
Cir	5870	5770
Cir r.	5580	5580
Cir r. n.c.	3030	3030
Cofide	5700	5700
Cofide r. n.c.	1650	1650
Comau Finanziaria	2720	2700
Gaic	29530	29500
Fidis	6900	6800
Pozzi-Ginori	1260	1260
Pozzi-Ginori r.	1180	1180
Fiscambi	6300	6450
Fiscambi r.	1710	1710
Fornara	2265	2265
Gim	7700	7700
Gim r. n.c.	[illegible]	2480
Ifi p.	19900	19900
Ifil	4300	4300
Ifil r. n.c.	3050	3030
Iseft	1600	1610
Mittel	3800	3800
Pirelli & C.	7410	7400
Pirelli & C. r.	[illegible]	2960
Pirelli	[illegible]	[illegible]
Pirelli r.	[illegible]	[illegible]
Pirelli r. n.c.	1620	1620
Saes	1900	1900
Saes r.	1000	1000
Serfi	[illegible]	5750
Schiapparelli	947	945
Sme	3860	3700
Smi	1080	1080
Smi r.	970	965
Sogefi	4180	4210
Stet	3800	3810
Stet risp.	2900	2900
Stet warrant	—	—
IMMOBILIARI		
Attività Immobiliari	4160	4180
I.p.I.	7180	7180
Risanamento	20200	20100
Risanamento r. n.c.	12150	12300
Sifa	2380	2380
Sifa r.	1400	1400
MECCANICI - AUTOMOBILISTICI		
Borto Lamet	4800	4850
Castagnetti	4700	4700
Fiat	9830	9754
Fiat p.	6150	6135
Fiat r.	5900	5880
Gilardini	12400	12400
Gilardini r. n.c.	9100	9100
Magneti Marelli	2930	2930
Magneti Marelli r.	2870	2870
Saes Getters p.	7050	7000
Tecnost	2580	2580
Olivetti	9140	9180
Olivetti p.	5500	5530
Olivetti r. n.c.	4120	4180
Pininfarina	9510	9510
Pininfarina r.	9400	9800
Sasib	4540	4540
Sasib p.	4400	4300
Sasib r. n.c.	3480	3480
Westinghouse	27900	27000
METALLURGICI		
Dalmine	285	274
Teknecomp	1330	1340
Teknecomp r.	880	850
Valeo	6650	6600
TESSILI		
Benetton	10750	10750
Cantoni	5500	5500
Cantoni r.	4820	4820
Fisac	4010	4010
Fisac r.	4300	4300
DIVERSI		
Acqua Potabili	6900	6900
Ciga	4460	4450
Ciga r. n.c.	1610	1610
Pacchetti	480	490

LE AZIONI A MILANO

Titoli	27/12	23/12
ALIMENTARI		
Alivar	9200	9150
Bonifiche Ferr.	24100	24010
Eridania	5685	5679
Eridania r. n.c.	2888	2882
Zignago	6030	5895
ASSICURATIVI		
Alleanza Ass.	40800	40710
Alleanza r.	36600	36150
Assitalia	16450	16320
Ausonia	2290	2271
Milano Ass.	25900	25700
Milano Ass. r. n.c.	13320	13390
C. Latina	17130	17080
C. Latina r. n.c.	5140	5100
Fata	14300	14050
Fira	1830	1858
Fira r.	810	795
Generali	[illegible]	44360
Italia Assicurazioni	[illegible]	[illegible]
L'Abeille	99600	98650
La Fondiaria	72900	72795
La Previdente	25650	25590
Lloyd Adriatico	18450	[illegible]
Lloyd Adriatico r.	10200	10180
Ras	43900	43870
Ras r. n.c.	18500	18500
Sai	21845	21750
Sai r.	8250	8110
Toro	21970	22100
Toro p.	13950	[illegible]
Toro r.	8810	8730
Un. Subalpina Ass.	30380	29950
Unipol p.	19000	19000
Vittoria Ass	19000	19010
BANCARI		
B. Agr. Milanese	12501	12501
Banca Catt. Veneto	[illegible]	4850
Banca C. Ven. r. n.c.	2900	2800
Banca Comm. Ital.	3345	3350
Banca C. Ital. r. n.c.	2965	2970
B. Manusardi	1268	1259
B. Mercantile	9170	9175
Bna	[illegible]	6850
Bna p.	3820	3790
Bna r. n.c.	1980	1980
Bnl r. n.c.	11680	11800
Banca Toscana	4320	4001
B. Chiavari	4051	4000
Banco Lariano	4100	4085
Banco Napoli r.	14800	14850
Banco Roma	7401	7300
B. Sardegna r.	9900	10090
Credito Comm.	2740	2740
Cr. Fondiario	4090	4050
Credito Italiano	1715	1700
Credito Ital. r. n.c.	1590	1589
Credito Lombardo	2875	2853
Cred. Varesino	3791	3751
Cr. Varesino r. n.c.	2160	2125
Interbanca	n.r.	n.r.
Interbanca p.	29410	29800
Mediobanca	19780	19780
Nba	3260	3250
Nba r. n.c.	1330	1330
CARTARI EDITORIALI		
Binda	1590	1580
Burgo	14010	14030
Burgo p.	[illegible]	9820
Burgo r.	13980	13945
Cartiera Ascoli	4100	4005
Ed. Espresso	25350	25300
Fabbri p.	2101	2092
Mondadori	23950	23300
Mondadori p.	12600	12350
Mondadori r. n.c.	7740	7940
Poligrafici Ed.	4489	4475
CEMENTI - CERAMICHE		
Calp	3170	3150
C. Augusta	4749	4750
C. Barletta	8000	7980
C. Merone	4895	4935
C. Merone r. nc	[illegible]	2700
C. Sardegna	[illegible]	[illegible]
C. Siciliane	6850	6880
Cementir	3698	3705
Italcementi	127300	127550
Italcementi r. n.c.	47400	[illegible]
Unicem	24451	24350
Unicem r. n.c.	9930	9920
CHIMICI - GOMMA		
Auschem	[illegible]	1915
Auschem r. n.c.	1595	1601
Boero	7250	7199
Caffaro	1123	1116
Caffaro r.	1095	1095
Enichem A.	1420	1420
F.M.C.	2340	2290
Fidenza Vet.	7550	7510
Italgas	2100	2090
Manuli Cavi	4300	4200
Manuli Cavi r. n.c.	2200	2180
Marangoni	6430	6445
Mira Lanza	43300	43300
Montedison	2116	2075
Montedison r. n.c.	1030	992
Montefibre	1581	1530
Montefibre r. n.c.	899	890
Perlier	1300	1220
Pierrel	1880	1840
Pierrel r. n.c.	959	950
Pirelli Spa	2875	2855
Pirelli Spa r.	2886	2821
Pirelli Spa r. n.c.	1626	1620
Recordati	10660	10620
Recordati r. n.c.	4750	4745
Saffa	8450	8450
Saffa r.	8300	8310
Saffa r. n.c.	5100	5000
Saiag	3800	3780
Saiag r. n.c.	1848	1820
Siossigeno	33950	33000
Siossigeno r.	24790	24900
Snia	2799	2760
Snia r.	2725	2701
Snia r. n.c.	1220	1215
Snia Fibre	1341	1340
Snia Tecnop.	5870	5880
Sorin Biom	9440	9450
Vetreria Ital.	5370	5300
COMMERCIO		
La Rinascente	4895	4900
La Rinascente p.	2590	2560
La Rinascente r. n.c.	2701	2685
Standa	20499	20150
Standa r. n.c.	6800	6795
COMUNICAZ. - ELETTROTECNICI		
Alitalia	2120	2130
Alitalia p.	1298	1295
Alitalia r. n.c.	1205	1195
Ansaldo Tr.	5400	5400
Ausiliare	11380	11400
Autostrade To-Mi	[illegible]	13010
Autostrade p.	1270	1207
Gewiss	10465	10450
Italcable	12100	12050
Italcable r. n.c.	[illegible]	[illegible]
Selm	1510	1501
Selm r.	1463	1493
Sip	2890	2880
Sip r. n.c.	2311	2311
Sirti	8640	8675
Sondel	860	881
Tecnomasio	1567	1585
FINANZIARI		
Acqua Marcia	440	440
Acqua Marcia r. n.c.	216	218
Acq. M. r. n.c. 1-4-87	250	250
Ame Fin.	6660	6660
Ame Fin. r. n.c.	3630	3620
Avir Fin.	6600	6550
Bastogi	313	310
Bonif. Siele	31850	31910
Bonif. Siele r. n.c.	[illegible]	5800
Brioschi	827	815
Boton	2600	2700
Cam. Fin.	2389	2375
Cir	5870	5889
Cir r.	5510	5560
Cir r. n.c.	3040	3030
Cofide	5735	5690
Cofide r. n.c.	1670	1651
Comau	[illegible]	2791
Editoriale	2900	2850
Euromobiliare	6450	6450
Euromobiliare r. n.c.	2150	2135
F. C. Nord	13100	13000
Ferruzzi Ag. F.	1833	1813
Ferruzzi Ag. risp.	1848	1849
Ferruzzi Ag. r. n.c.	880	840
Ferruzzi Fin.	2934	2900
Ferruzzi fin. w.	901	880
Ferruzzi pr.	1322	1321
Fidis	6850	6850
Fimpar	1480	1480
Fimpar r. n.c.	790	790
Finarte	3680	3700
Fin Breda	4780	4750
Finrex	1080	1080
Finrex r. n.c.	640	640
Fiscambi	6450	[illegible]
Fiscambi r. n.c.	1705	1705
Fornara	2280	2280
Gaic	29700	29600
Gemina	1778	1779
Gemina r.	1701	1680
Gerolimich	84	86
Gerolimich r. n.c.	80	80
Gim	7800	7780
Gim r. n.c.	2440	2400
Ifi p.	19830	19790
Ifil	4343	4289
Ifil r. n.c.	3075	3080
Iseft	1600	1595
Italmobiliare	151500	152000
Italmobiliare r. n.c.	81500	81500
Mittel	3580	3300
Kernel	472	472
Partec. Finanz.	4545	4530
P. Fin. r. n.c. ex w.	1875	1870
Pirelli & C.	7401	7350
Pirelli & C. r.	2960	2960
Pozzi	1250	1260
Pozzi r. n.c.	1165	1165
Raggio Sole	4190	4150
Raggio Sole r. n.c.	2560	2550
Rejna	13300	13300
Rejna r. n.c.	22500	22500
Fina Finanz.	9700	9640
Saes	1085	1910
Saes r.	1000	1000
Saes gett. p.	7011	7000
Schiapparelli	947	941
Serfi	5840	5850
Setemer	20700	20250
Sifa	[illegible]	[illegible]
Sifa r. n.c.	1430	1410
Sisa	[illegible]	2070
Sme	[illegible]	[illegible]
Smi	1085	1009
Smi r.	990	973
Sogefi	4175	4170
So.pa.f.	3200	3191
So.pa.f. r. n.c.	1810	[illegible]
Stet	3830	3841
Stet risp.	2925	2924
Stet warrant Sip	800	810
Terme Acqui	1848	1848
Terme Acqui r. n.c.	[illegible]	830
Trenno	2765	2791
Tripcovich	6610	6605
Tripcovich r. n.c.	[illegible]	[illegible]
Unione Manifatture	[illegible]	3040
IMMOBILIARI - EDILIZIA		
Aedes	13200	13050
Aedes r.	6610	5540
Attività Immobiliari	[illegible]	4150
Calcestruzzi	[illegible]	10830
Cogefar	4900	4860
Cogefar r.	[illegible]	[illegible]
Del Favero	4175	4320
Grassetto	12350	12200
Imm. Metanopoli	1110	1112
Risanamento	20150	20230
Risanamento r. n.c.	12300	[illegible]
Vianini	[illegible]	[illegible]
Vianini Ind.	1161	1164
Vianini Lav.	[illegible]	3050
Vianini r. n.c.	2640	2630
MECCANICI - AUTOMOBILISTICI		
Aeritalia	3130	3100
Aeritalia warrant	495000	498000
Danieli & C.	7580	[illegible]
Danieli & C. r. n.c.	3450	3425
Dataconsyst	[illegible]	5890
Faema	2680	2850
Fiar	20130	19499
Fiat	9860	9781
Fiat p.	6180	6161
Fiat r.	5900	5800
Fochi Filippo	2287	2290
Franco Tosi	19600	19550
Gilardini	12320	12440
Gilardini r. n.c.	9130	9080
Ind. Secco	1195	1200
Magneti M.	2915	2915
Magneti M. r.	[illegible]	[illegible]
Merloni	3100	3000
Necchi	3150	3105
Necchi r.	3300	3345
Necchi r. w.	382	381
Nuovo Pignone	4380	4375
Olivetti	9100	9150
Olivetti p.	5320	5500
Olivetti r. n.c.	4100	4100
Pininfarina	9810	9510
Pininfarina r.	9610	9800
Rodriquez	[illegible]	[illegible]
Safilo	[illegible]	[illegible]
Safilo r.	[illegible]	[illegible]
Saipem	2460	2440
Saipem r.	[illegible]	3270
Saipem r. w.	428	420
Sasib	4570	4580
Sasib p.	4600	4460
Sasib r. n.c.	[illegible]	[illegible]
Tecnost	[illegible]	[illegible]
Teknecomp	1214	1225
Teknecomp r. n.c.	[illegible]	[illegible]
Valeo	[illegible]	[illegible]
Westinghouse	[illegible]	27900
Worthington	1800	[illegible]
MINERARI - METALLURGICI		
Cantier. Metall. Ital.	4830	4885
Dalmine	285	273
Eur. Metalli	1080	1080
Falck	[illegible]	[illegible]
Falck r.	9090	9158
Maffei	5316	5300
La Magona	12280	12290
TESSILI		
Benetton	10800	10850
Cantoni	5449	[illegible]
Cantoni r.	4540	[illegible]
Cucirini	1810	[illegible]
Eliolona	[illegible]	3270
Fisac	[illegible]	[illegible]
Fisac r.	4300	4300
Linificio	1810	1770
Linificio r. n.c.	[illegible]	1870
Marzotto	[illegible]	6700
Marzotto r.	6750	[illegible]
Marzotto r. n.c.	[illegible]	[illegible]
Olcese Veneziano	[illegible]	[illegible]
Rotondi	26000	26000
[illegible]	4200	4200
Stefanel	7030	7090
Zucchi	6800	6840
DIVERSI		
Acq. De Ferrari	[illegible]	5855
A. De Ferrari r. n.c.	2200	2200
Acqua Potabili	[illegible]	[illegible]
Ciga	4450	[illegible]
Ciga r. n.c.	[illegible]	1600
Jolly Hotel	11010	10040
Jolly Hotel r.	11025	10870
Pacchetti	480	480

Juventus-Torino: programmi, speranze, timori, per un traguardo prestigioso che né i bianconeri né i granata intendono fallire

Zoff: il derby lo pone davanti a scelte difficili

Saranno di fronte una formazione che vuol conservare un posto di preminenza nella caccia allo scudetto e un rivale che cerca il definitivo riscatto

Sala: una sfida per rilanciare il Toro

Zoff e Sala, vecchi duellanti del derby inaugurano la settimana della strategia

I problemi per l'allenatore juventino non mancano mai. Ha giocatori in abbondanza e sarà costretto a difficili scelte per varare lo schieramento

Nebbia sulla Pianura Padana ed anche attorno alla formazione che Zoff manderà in campo sabato nel derby. Il tecnico ieri è rimasto in Friuli accanto alla madre ammalata, così solo oggi prenderà corpo la squadra da opporre al Torino. I problemi questa volta sono solo di abbondanza, ma non è detto che risolverli sia più semplice. La Juve con Mauro e Cabrini non ha deluso affatto ed ora non sarà tanto semplice fare spazio a De Agostini, Laudrup e Brio, tornati dalla breve vacanza natalizia in perfetta forma.

Scelte difficili quindi attendono Zoff, che potrebbe non rispolverare la Juve prima maniera, anche a costo di lasciare in panchina Vialli che fino a qualche tempo fa sembravano inamovibili. De Agostini, per esempio, non ha perso il posto per demeriti propri, ma Zoff non può dimenticare che Cabrini l'ha sostituito in maniera impeccabile nelle ultime partite.

Quanto a Mauro, ha dato al centrocampo maggior concretezza e per una volta potrebbe toccare a Barros restare a riposo, visto che nelle ultime partite il suo rendimento è calato parecchio.

Ma è più facile vincere il primo premio della Lotteria Italia che azzeccare la formazione che Zoff opporrà al Torino. Mauro comunque sembra pronto a tutto, soprattutto a non cadere in polemiche inutili, anche se nessuno può negare che in questo momento meriterebbe di giocare.

E pare che gli importi davvero poco di sapere se conoscerà il Torino di Claudio Sala direttamente sul campo o dalla panchina. Ammette: *«Stimavo Radice e non posso condividere la decisione di licenziarlo. All'inizio di stagione il Torino mi sembrava una delle squadre più equilibrate, ma evidentemente comprare bene e vendere bene non basta. Così i granata si sono trovati subito di fronte ad un sacco di problemi ed ancor oggi mi sembrano in difficoltà»*.

Aggiunge Mauro: *«Noi per contro siamo migliorati parecchio rispetto all'ultimo derby, quello dello spareggio Uefa, quindi partiamo da una posizione di superiorità, anche se certi vantaggi contano poco in queste sfide cittadine. I rischi maggiori saranno del Torino, per il quale ogni punto ha un'importanza vitale»*.

Ma neppure la Juventus può permettersi di sottovalutare l'importanza che il derby può avere sul suo cammino futuro. Sotto questo aspetto la sfida con i granata servirà a chiarire certe ambizioni della squadra di Zoff, attesa poi da un inizio d'anno tutto in salita con la doppia trasferta di Roma e Firenze. La parola a Laudrup, assente contro l'Inter, ma pronto a tornare in campo anche se neppure lui ha la garanzia di poter ritrovare subito un posto in squadra: *«A Milano — ammette — ho visto una Juve ben disposta in campo, in grado di tenere testa all'Inter. Segno che la squadra è maturata ed ha ritrovato equilibri di gioco che fino a poco tempo fa erano solo nelle intenzioni. Ora non resta che confermare anche in casa il nostro buon momento ed il derby è un'occasione ideale per dimostrare agli altri ed a noi stessi di essere ormai in grado di competere con le migliori. Il Torino infatti sarà un banco di prova impegnativo. Contro il Milan ha dimostrato che il peggio è passato e poi l'esperienza degli anni passati mi invita alla prudenza: contro di noi la forma conta poco, perché si trasformano»*.

Fabio Verginano

Massaro: ancora escluso?

Skoro

Skoro (unico straniero già rientrato) ha già capito tutto: «Contro forza e blasone bianconeri, metteremo in campo il famoso vecchio cuore»

Stirenne e brindisi, babbi natale e gesù bambini hanno gettato una secchiellata d'acqua sulle calcistiche passioni. La settimana di sosta ha alientato tensioni, sopito furori: il natalizio «vogliamoci bene», per almeno una settimana pare aver avuto la meglio. Anche su storici «odi» come quello intercorrente fra granata e bianconeri, da oggi nuovamente impegnati ad affilare le armi in vista dello scontro diretto nel derby di sabato. Né, per adesso, sembrano agitarsi più di tanto gli stessi protagonisti, ancora impegnati a smaltire qualche fetta di panettone e qualche coppa di spumante in più.

«Di derby non se ne parla ancora: per ora pensiamo ad allenarci come qualsiasi altra settimana». Skoro parla ormai un ottimo italiano, nel cui vocabolario la parola «derby» (inglese, del resto) figura in tutta scioltezza e completa in tutti i suoi significati. *«So perfettamente, che cosa significa derby — afferma quasi offeso —. Ne ho già giocati sette e otto in Jugoslavia, fra le due squadre di Sarajevo. Anche lì era una partita del tutto particolare. Non si può fare un pronostico, non c'è mai un favorito, non conta essere più avanti o più indietro in classifica»*.

O tutto il mondo è paese, o lo jugoslavo ha già imparato bene la lezione. Le speranze di sentire nuove, eccitanti parole, sono immediatamente deluse. Non resta che adattarsi alla routine sperando che i luoghi siano un po' meno comuni dato che, se sono vecchi gli argomenti, è comunque nuovo il personaggio. *«E' una partita che riveste importanza speciale — sottolinea Skoro —. Per i tifosi, ma anche per noi giocatori: tutti l'aspettano e la valutano con attenzione particolare, tutti quanti ci teniamo molto, a fare bella figura. E a vincerla, ovviamente»*.

La tradizione personale del giocatore è favorevole, in questo caso. Dalle sfide stracittadine giocate in Jugoslavia è uscito più volte vincitore che sconfitto ed è ovviamente sua ferma intenzione confermare la tradizione anche contro i bianconeri. *«La spero proprio — afferma — L'importante è che continuiamo a giocare come contro il Milan: una partita non eccezionale ma sufficiente per ottenere un risultato positivo»*.

Molto merito della quale è stato già attribuito a Claudio Sala, l'ex «poeta del gol» subentrato come tecnico a Osvaldo Radice, che secondo qualcuno sarebbe riuscito in soli quattro giorni a compiere un vero e proprio miracolo. *«Niente del genere — ribatte deciso Skoro —. Ogni allenatore ha propri metodi e proprie idee, ma adesso è troppo presto perché si possano già vedere i risultati. Non dimentichiamo, oltretutto, che noi giocatori siamo sempre gli stessi. Anch'io continuo a giocare come prima»*.

E se tutto va come prima, nei cuori granata è paradossalmente lecito un barlume di speranza: da anni si usa dire che ha più probabilità di spuntarla la squadra meno favorita delle due. *«Anche in Jugoslavia — afferma Skoro mascherando a mezzo l'ultimo tentativo per stupirlo —. Forse perché i più deboli ci mettono più grinta, o perché i più forti prendono la partita sotto gamba. Non a caso le nostre migliori partite le abbiamo giocate contro le squadre più forti come Milan, Roma, Verona. Anche in Jugoslavia la Juventus è la squadra italiana più famosa: ci stimola molto l'idea di opporre al loro blasone il nostro "vecchio cuore"»*.

Giorgio Destefanis

IERI SERA AL MAURIZIANO

La morte di Catella jr.

Figlio dell'ex presidente della Juventus, faceva parte del consiglio di amministrazione bianconero. Aveva 43 anni

Ancora un grave lutto ha colpito la Juventus. Dopo la morte dell'ex massaggiatore Desiderio Sarroglia avvenuta giovedì sera, il club bianconero piange oggi la scomparsa di un suo consigliere, Giancarlo Catella.

Il quarantatreenne dirigente bianconero, conosciutissimo a Torino come valente commercialista, è stato colpito da infarto ieri sera verso le 19.

Ricoverato d'urgenza presso l'ospedale Mauriziano di Torino, Giancarlo è deceduto durante il tragitto ed i medici del pronto soccorso non hanno fatto altro che constatarne la morte senza avere pertanto la possibilità di prestargli l'aiuto necessario.

Giancarlo era figlio dell'ex deputato Vittore Catella, che è stato presidente della Juventus dal 1963 al 1971, conquistando uno scudetto quando alla guida tecnica della squadra c'era il paraguaiano Heriberto Herrera. Il figlio Giancarlo, appassionatissimo tifoso bianconero, qualche anno dopo era entrato a far parte del Consiglio di amministrazione della società.

Giovane intelligente, dolce, disponibile e sempre molto discreto, non ha mai abbandonato il suo grande «amore bianconero», tanto da seguire la squadra con appassionata dedizione in tutte le trasferte, in Italia ed all'estero. Dopo ogni partita, con assoluta sobrietà, Catella junior entrava nello spogliatoio riservato ai bianconeri per salutare i suoi amici giocatori, incoraggiandoli nei momenti negativi, elogiandoli in caso di successo.

Giancarlo Catella lascia un figlio, Vittore, ed un vuoto negli amici juventini che oggi lo piangono con lacrime sinceree. Questa sera alle ore 17,30 nella chiesa della Crocetta verrà recitato un rosario, mentre la camera ardente verrà allestita presso la sede della Juventus in piazza Crimea 7, dove gli amici potranno porgere l'ultimo saluto a Giancarlo dalle ore 8 alle 10 di domani. Successivamente, la salma verrà trasportata alla chiesa della Crocetta. Dopo la funzione funebre, ci saranno i funerali fissati per le ore 10,30.

Giancarlo Catella

VERSO MILAN-SAMPDORIA

Gullit e il pallone d'oro Van Basten di nuovo uniti per la sfida a Vialli

DAL NOSTRO INVIATO

MILANELLO — Il Milan è entrato anche nel gran club del Pallone d'oro: cioè nel gruppo che annovera i club che hanno vinto almeno due volte consecutivamente il trofeo. Domani, a Pavia, i rossoneri lombardi per primi potranno vedere all'opera il nuovo «re» d'Europa, Marco Van Basten nella partitella che dovrà chiarire a Sacchi gli ultimi dubbi su Gullit. Il Milan, dunque, come il Real, come il Barcellona, come l'Amburgo, per non dire del Bayern e della... Juve che grazie a Platini ha vinto due volte di seguito, una delle poche in Europa, l'altra fu il Real Madrid (con con due elementi, Di Stefano e Kopa, non con uno solo).

Il merito è del giocatore ma è indubbio che le sue apparizioni nel Milan scudettato hanno avuto la loro importanza: Gullit e Van Basten non erano così conosciuti in Europa come dopo il loro primo scudetto italiano. Le gesta nell'Europeo hanno accentuato questa «fama», hanno arricchito il gruppo dei loro sostenitori al punto da permettere al Milan di «tamponare» il rischio di un altro successo sovietico, dopo quello dell'86 conseguito da Belanov.

«Van Basten ha meritato questo ed altro — ha detto Sacchi — ma ora è il momento di buttarci a capofitto nel campionato. Vedremo se anche questo Pallone d'oro ci porterà fortuna come l'anno scorso: allora battemmo il Napoli, nettamente; vorrei un bis altrettanto importante contro la Samp. Conquistando i due punti ci rimetteremo in corsa, dimostrando a noi stessi che il vero Milan sta ritornando in quota».

Domani a Pavia, Sacchi avrà l'ultima risposta; per Filippo Galli il dovrà attendere marzo anche se il tecnico spera di averlo prima. Soltanto quando gli manca, Sacchi comprende l'importanza di Galli: perché nel suo ruolo non ha rivali e anche perché la sua mancanza costringe l'allenatore a sacrificare Rijkaard, che gli sarebbe più utile a centrocampo.

Dunque, torna Gullit, dopo una lunghissima assenza. Ogni volta quando sembrava pronto, Ruud ha puntualmente tradito il Milan: oggi una contrattura, domani il mal di schiena, poi uno stiramento, il tutto condito da presunte o vere «love stories» che hanno incrinato la facciata di un personaggio che aveva conquistato simpatia e stima ovunque, anche fra gli avversari. Ora Gullit come capofamiglia ha messo la testa a posto: il ritorno di un divorzio dalla moglie e allontanato, è tornato ad essere tutto casa e famiglia anche se viene puntualmente fotografato con la bellezza di turno. L'ultima della serie è Miss Olanda ma per sua sfortuna pare ai tratti proprio di un incontro per inquadrare due «bellezze» diverse...

Ora Gullit deve riprendere da capo come calciatore e non sarà facile. Anche a Natale, ad Amsterdam, si è puntualmente ammalato: è prontissimo a rientrare ma non ancora in grado di fare sfracelli come vorrebbe. E poi non questo freddo, l'ambiente non è per niente ideale: l'importante è ricominciare, giocare una partita completa, cosa che gli è riuscita soltanto nel lontano agosto, esattamente il 3 quando il Milan disputò un'amichevole a Parma. Da allora, lunghe pause e prove saltuarie: troppi tentativi di anticipare il rientro con cadute inevitabili. Sarà davvero la volta buona in occasione della sfida con i terribili gemelli della Sampdoria? Soprattutto con Vialli che a fine stagione potrebbe anche diventare suo compagno d'avventura se Paperon de' Mantovani metterà in pratica la sua minaccia, quella cioè di «parcheggiare» i pezzi migliori fra i blucerchiati (già, e se poi finisse in B chi lo salverebbe?).

Giorgio Gandolfi

Migliaia di famiglie hanno scelto la polizza vita 100% Reale.
LA FAMIGLIA REALE CI IMPONE IL RISERBO
ma la notizia è vera al 100%

100% REALE®

Sì, in meno di un anno migliaia di famiglie hanno scelto la nuova polizza vita 100% Reale. Perchè è nuova? Perchè è diversa? Scusateci, è troppo interessante per poterla spiegare in poche righe. Ma i nostri Agenti, 450 professionisti preparati e cortesi, sono pronti in tutta Italia ad illustrarVi ogni dettaglio della 100% Reale. RivolgeteVi a loro con fiducia, ne vale la pena.

REALE MUTUA ASSICURAZIONI dal 1828 Soci, non semplici Assicurati

REALE MUTUA